

WijkWijzer

Bewaargids boordevol praktische veiligheidstips

INVULBLADEN
& AANVRAAG-
FORMULIEREN
BINNENIN!



De politie, altijd dichtbij
Veilig onderweg? Doe de check!
BIN-hoofdcoördinator: *“Extra ogen in onze wijk”*
Laat je fiets niet aan z'n slot over!

Beste wijkbewoner,

Je kreeg deze WijkWijzer van je wijkinspecteur. Ze gidst je doorheen de verschillende diensten die ons politiekorps aanbiedt. Daarnaast vind je er talloze tips in terug die je makkelijk thuis en in je wijk kan toepassen. **Zoek er in op, noteer belangrijke info, stuur je aanvragen in en bewaar deze gids op een handige plaats.** Veiligheid is immers een zorg van iedereen!

Op de bijgevoegde folder (achteraan in deze WijkWijzer) vind je de contactgegevens van de wijkinspecteur in jouw wijk. Hij of zij is je eerste aanspreekpunt als er problemen zijn in je straat. **De wijkinspecteur is het 'oor en oog' van de politie en moet daarom voor jou een bekend gezicht zijn.** Aarzel dus nooit om hem of haar aan te spreken.

Welkom in politiezone Schelde-Leie!



Politie

Schelde-Leie

WIJKWIJZER is een uitgave van de communicatiediensten van de politiezones Deinze-Zulte en Schelde-Leie.

Coördinatie en realisatie:

PZ Deinze-Zulte: Julie Van den Heede, Stadionlaan 22/A 9800 Deinze, Julie.VandenHeede@politiedeinzulte.be, 09 381 41 08.

PZ Schelde-Leie: Katie Lefever, Florastraat 19, 9840 De Pinte, katie.lefever@pzschedde-leie.be, 09 321 75 62.

Verantwoordelijke uitgever: Denis Dierick, voorzitter politiecollege PZ Schelde-Leie, Florastraat 19, 9840 De Pinte

© PZ Deinze-Zulte & PZ Schelde-Leie - 2016



Bestolen!
Wat moet je doen?

37

Deze WijkWijzer is van

Adres:

Zie je dit
potlood, dan kan
je iets invullen:
een handig infoblad
of een aanvraagfor-
mulier.

22 Zorgeloos op reis! Vraag woningtoezicht aan



Veilig naar school doe je zo! 17



34 Je fiets registreren: hoe werkt het?

😊 SERVICE

- 04 De politie, altijd dichtbij
- 06 De politie, tot je dienst
- 08 Het bestuur
- 09 Het abc van de GAS

🚗 VERKEER

- 12 Veilig onderweg? Doe de check!
- 13 Waarom nog controleren?
- 14 Fit voor de weg?
- 16 Ik word graag gezien

🏠 INBRAKEN

- 20 Denk als een inbreker
- 22 Zorgeloos op reis
- 24 Samen zorgen voor veiligheid
- 26 Zet ze op hun nummer

🔒 DIEFSTAL

- 32 Geen buit, geen dief
- 34 Laat je fiets niet aan z'n slot over
- 36 Gauwdieven ♥ winkelen

🏠 OPLICHTING

- 40 De juiste klik
- 42 Webshoppen: kijk uit je doppen!
- 44 Zo herken je de politie

♥ SLACHTOFFERHULP

- 46 Zoek je hulp?

🗨️ COMMUNICATIE

- 48 Alle nieuws op jouw maat en ritme

DE POLITIE, ALTIJD DICHTBIJ!

**Wijkcommissariaat
Sint-Martens-Latem**
Dorp 1
9830 Sint-Martens-Latem
T: 09 282 17 50
F: 09 282 17 51
smlatem@pzschedde-leie.be



**Wijkcommissariaat
Nazareth**
Dorp 3
9810 Nazareth
T: 09 382 82 02
F: 09 385 89 21
nazareth@pzschedde-leie.be



**Wijkcommissariaat
Gavere**
Brandweerstraat 5
9890 Gavere
T: 09 384 56 81
F: 09 384 77 44
gavere@pzschedde-leie.be





**Hoofdcommissariaat
Politiezone Schelde-Leie**

Florastraat 19
9840 De Pinte
T: 09 321 76 60
F: 09 321 76 95
contact@pzschede-leie.be



**Wijkcommissariaat
De Pinte**

Koning Albertlaan 1
9840 De Pinte
T: 09 280 80 40
F: 09 281 04 55
depinte@pzschede-leie.be

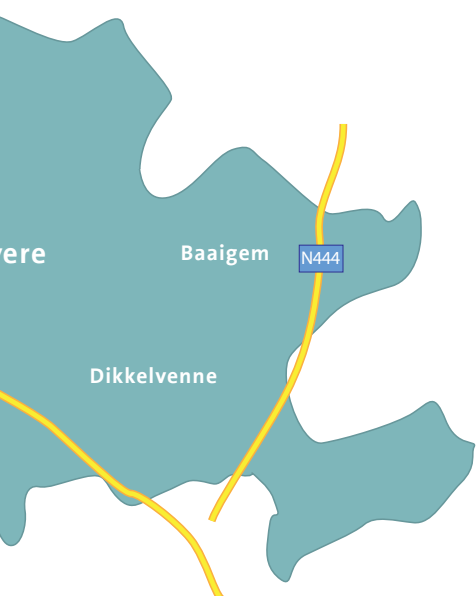

Zoek jouw
wijkinspecteur
online op!



Politie
Schelde-Leie

 scheldeleie.be

Ken jij je wijkinspecteur?

De wijkinspecteur zorgt in jouw wijk voor orde, rust en veiligheid. Hij of zij is het eerste aanspreekpunt bij buurtproblemen.

Wat doet een wijkinspecteur o.m.?

- * Tussenkomen in burenc conflicten en trachten samen oplossingen te vinden.
- * Nuttige inlichtingen verzamelen in de wijk door zichtbaar aanwezig te zijn.
- * Aanhoren van klachten en vragen van de wijkbewoners en eventueel doorverwijzen naar de juiste kanalen.
- * Huisbezoek brengen aan nieuwe inwoners om hun officiële inschrijving te regelen.
- * Woningtoezicht, aangevraagd door inwoners die op vakantie gaan of hun woonst voor langere tijd onbewoond achterlaten (bv. ziekenhuisopname).
- * Toezien op foutief of gevaarlijk parkeren aan de scholen.
- * Opdrachten van het parket behandelen, meestal het verhoren van overtreeders.
- * De gemeente adviseren rond de organisatie van sportwedstrijden, festiviteiten, wegenwerken en omleidingen.
- * Slachtoffers (voornamelijk van inbraak) bezoeken om een stand van zaken te geven van het onderzoek en hun gemoedstoestand na te gaan.



Ken jij je wijkinspecteur? In **bijgevoegde folder** stelt jouw wijkinspecteur zich aan je voor. Aarzel niet hem of haar te contacteren bij kleine of grote vragen.

Geen folder? Geen probleem! Surf naar **www.schedeleie.be** en zoek op welke wijkinspecteur verantwoordelijk is in je straat.

DE POLITIE, TOT JE DIENST!

Wijkpolitie

De wijkinspecteur is het 'oog en oor' van jouw wijk en het eerste aanspreekpunt bij **buurtproblemen**.

Je kan bij je wijkinspecteur terecht voor aangifte van verlies identiteitskaart of rijbewijs, kleine misdrijven (fietsdiefstal, vandalisme,...), fietsregistratie, woningtoezicht, gevonden dieren of voorwerpen,...

Zoek jouw wijkinspecteur online op!



[scheldeleie.be](https://www.scheldeleie.be)

Wapendienst

Je kan op de wapendienst je **wapenvergunning** afhalen.

Je kan er ook terecht met al je vragen over wapens en munitie.

Verkeersdienst

De dienst verkeer waakt over je **veiligheid onderweg**.

Dit doen ze door snelheidsmetingen, controles, verkeersles op school, BOB-acties,...

Recherche

De recherche gaat aan de slag als een misdrijf verder **onderzoek** vraagt.

Elke rechercheur heeft een eigen specialiteit: woninginbraken, fraude, computercriminaliteit, zedenfeiten,...

Team inbraken

Het team inbraken bestaat uit gespecialiseerde medewerkers.

Het zijn experts in het opnemen van de **sporen** na een inbraak en voeren het verder **onderzoek**.



Vraag? Tip?
Bedanking?
Mail het ons!



✉ contact@pzschede-leie.be

Wat vind je van ons onthaal?



POLL

www.schedeleie.be

Slachtofferbejegening

Ben je slachtoffer van een misdrijf of een tragedie? Onze collega's zijn opgeleid om slachtoffers op te vangen en de beste **bijstand** te bieden.

Interventiepolitie

De interventiepolitie staat 24/24 en 7/7 in voor jouw veiligheid.

Heb je dringende hulp nodig of zie je iets verdachts? Aarzel nooit en bel het **noodnummer 101**! Onmiddellijk en zonder twijfel. Het is de snelste manier om een politiepatrouille ter plaatse te sturen.

Dringend?
**BEL
101**

Ondersteuning

De diensten personeel, logistiek, financiën, intern toezicht en communicatie zorgen er mee voor dat de collega's van de politie hun job op een vakkundige en efficiënte manier kunnen uitvoeren.

Lokaal informatiekruispunt

Het Lokaal Informatiekruispunt is het kloppend hart van een politiezone. Hier worden alle **gegevens** verzameld, verwerkt en verspreid. Zo kunnen linken gelegd worden tussen de verschillende onderzoeken.

De informatici staan in voor de **ontwikkeling** van verschillende software- en hardwaretoepassingen.

Preventiedienst

De preventiedienst biedt **diefstalpreventieadvies** bij de mensen thuis.

Daarnaast is dit het aanspreekpunt voor de **BIN**-werking in onze zone.



HET BESTUUR

De politiezone Schelde-Leie staat onder leiding van de korpschef. Hij is verantwoordelijk voor de uitvoering van het politiebeleid in onze zone. De korpschef oefent deze taken uit onder het gezag van het politiecollege.

Het politiecollege

- * Komt maandelijks samen.
- * De korpschef brengt er verslag uit over de werking van het korps.
- * Het college beslist over de uitgaven van de zone.

Leden:

- * De burgemeesters van de vier gemeenten. Eén van hen is voorzitter van het politiecollege.
- * De korpschef.
- * De politiesecretaris.

De politieraad

- * Komt viermaandelijks samen.
- * Doet de organisatie van het politiekorps.
- * De zittingen zijn openbaar (behalve i.v.m. personen).
- * Verslagen worden gepubliceerd op www.scheldeleie.be.

Leden:

- * Verkozen leden van de gemeenteraden.
- * De voorzitter (is de voorzitter van het politiecollege).
- * De korpschef (zonder stemrecht).
- * De politiesecretaris.

De zonale veiligheidsraad

- * Jaarlijks overleg.
- * Doet de voorbereiding en evaluatie van het zonaal veiligheidsplan.

Leden:

- * Het politiecollege.
- * De bestuurlijke coördinator.
- * De gerechtelijke directeur van de federale politie.
- * De procureur des Konings.
- * De korpschef.
- * De politiesecretaris.

Het zonaal veiligheidsplan is de basis voor het veiligheidsbeleid van de politie.

In dit plan worden enerzijds de lijnen uitgetekend voor de interne werking van de komende vier jaar.

Anderzijds worden in het zonaal veiligheidsplan actieplannen beschreven voor de veiligheidsfenomenen waarmee onze politiezone te maken heeft.

Voor de politiezone Schelde-Leie zijn woninginbraken en verkeersveiligheid de prioritaire actieplannen.

Een zonaal veiligheidsplan heeft telkens een looptijd van 4 jaar.

Het zonaal veiligheidsplan kan je downloaden op scheldeleie.be

HET ABC VAN DE GAS

Over GAS werd al veel gesproken en geschreven, en meestal niet in positieve zin. Nochtans werd GAS in het leven geroepen om sneller te kunnen reageren op overlast en zo prettiger met z'n allen samen te leven. Hieronder zetten we de belangrijkste aspecten op een rijtje...

Ambtenaar

Overtredingen kunnen door de politie, de gemeenschapswachten of de aangestelde gemeentelijke ambtenaren worden vastgesteld door middel van een proces-verbaal of een bestuurlijk verslag.

Boete

De GAS-boete kan maximum oplopen tot € 250, voor 16- tot 18-jarigen tot € 125. Bij herhaling kan een hogere boete opgelegd worden.

Diefstal

Art. 65. *Het is verboden een zaak die hem niet toebehoort bedrieglijk weg te nemen, zelfs voor kortstondig gebruik. Ook de poging daartoe is verboden.*

Gemeentelijk

De meeste gemeenten in België hebben een GAS-reglement. Immers, elke gemeente heeft graag dat zijn inwoners op een prettige manier kunnen samenleven.

Hondenpoep

Art. 56 §4. *De eigenaars of begeleiders van honden en rijdieren moeten er voor zorgen dat deze dieren de openbare ruimte niet bevuild met hun uitwerpselen. Ze zijn verplicht deze uitwerpselen onmiddellijk te verwijderen.*

In beroep

Je kan in beroep gaan tegen een GAS-boete. Afhankelijk van de soort sanctie, kan dat bij de politie- of

jeugdrechtbank of bij de Raad van State.

Jongeren

Jongeren tussen 16 en 18 jaar kunnen een GAS-boete oplopen van maximum € 125. Kinderen jonger dan 16 jaar kunnen niet bestraft worden met een GAS-boete. Bij hen gaat het proces-verbaal nog steeds naar het jeugdparquet.

Kleine criminaliteit

GAS-boetes worden toegepast op relatief 'kleine' criminaliteit, maar die toch belangrijk genoeg is om tegen op te treden, bv. winkeldiefstal, vandalisme, graffiti,...

Lawaai

Art. 5 §1. *Het is verboden geluid, gerucht of rumoer te veroorzaken, dat de rust van de inwoners in het gedrang brengt, zonder reden of zonder noodzaak als dat toe te schrijven is aan een gebrek aan vooruitzicht en voorzorg.*

Overlast

Als het samenleven bemoeilijkt wordt door hinder die de normale last overstijgt spreken we van overlast, bv. lawaaihinder, wildplassen, zwerfvuil, hondenpoep,...

Politie & Parket

Doordat er sneller kan gereageerd worden, wordt het gevoel van strafeloosheid tegengegaan bij de bevolking, de politiediensten, de dader en het slachtoffer. Omdat de parketten

door de GAS ontlast worden, kunnen ze meer tijd en middelen inzetten tegen zwaardere criminaliteit.

Schorsing of sluiting

Naast de gewone GAS-boete, voorziet de wet ook in andere vormen, nl. administratieve schorsing of intrekking van een door de gemeente afgeleverde toestemming of vergunning, en de tijdelijke of definitieve administratieve sluiting van een inrichting. Dit kan enkel opgelegd worden door het college van burgemeester en schepenen.

Vandalisme

Art. 58. *Het is verboden om opzettelijk andermans onroerende eigendom te beschadigen of te vernielen.*

Zwerfvuil

Art. 41 §1. *Het is verboden in de openbare ruimte of op onbebouwde gronden om het even welke voorwerpen, stoffen of materialen te werpen, neer te leggen, achter te laten, te laten vloeien of terecht te laten komen die van aard zijn om iemand te doen struikelen of om de openbare ruimte of onbebouwde gronden te bevuilden, te beschadigen of onveilig te maken.*

Het volledige GAS-reglement kan je downloaden op scheldeleie.be

ONDERVIND JE HINDER IN JOUW WIJK? HEB JE LAST VAN OVERLAST?

Aarzel niet en meld dit aan je gemeente of aan de juiste politiedienst:

* **Is het DRINGEND?** (bv. nachtlawaai, diefstal): bel onmiddellijk het 101-nummer! Dit is de snelste en efficiëntste manier om een politiepatrouille ter plaatse te krijgen.

* **Is het NIET DRINGEND?** (bv. sluikestorten, graffiti): neem contact op met je gemeentedienst of wijkinspecteur.



Op de goede weg?

Elke dag zijn er nog 20 mensen die op onze Belgische wegen sterven of ernstig gewond raken. Het tij doen keren vraagt engagement van elk van ons. Niet alleen van de politie.

Onze verkeersdienst houdt elke dag een oogje in het zeil om ervoor te zorgen dat iedereen zich veilig op de weg kan bewegen. Ze doen snelheidsmetingen, regelen het verkeer bij werken of problemen en geven verkeerslessen op de lagere scholen. En ja, ze delen ook soms boetes uit.

Wanneer controleren we? Volg ons op www.twitter.com/PZScheldeLeie of op www.facebook.com/PZScheldeLeie en je bent altijd mee.

Mercedes-Benz

B

VEILIG ONDERWEG? DOE DE CHECK!

Staan je spiegels goed, zetel op de juiste afstand, radio aan? Je auto staat klaar voor de start. Jij ook? Doe deze 5-puntencheck vooraleer je in je auto stapt!

1

Parkeer je gsm

Bellende bestuurders lopen **tot 9 keer meer risico** op een ongeval. Opvallend: het risico bij gebruik van een handenvrije kit is bijna even groot als wanneer men belt met de gsm in de hand.

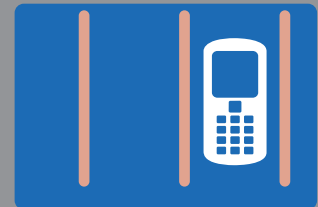

2

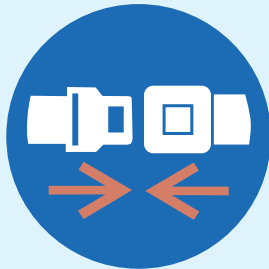

Gordel aan, of je vliegt uit mijn auto

De gordel redt levens, dat is een feit. Je verhoogt de **overlevingskans bij een ongeval tot 50 %** als jij en je passagiers een gordel dragen. Dat kost je nauwelijks 2 seconden tijd!

Wist je trouwens dat een klap zonder gordel aan 50 km/uur gelijk is aan een val van 10 meter?

3

Klaar om te bobben?

Schoenen aan? Haar gekamd? Terugrit georganiseerd? Of ga je gewoon geen alcohol drinken? Dan ben jij er klaar voor! Want dat is bobben! **Niet drinken als je zelf rijdt.**

Ofwel, als je iets wil drinken, een alternatief vervoermiddel kiezen én zo mogelijk al vastleggen: een taxi, het openbaar vervoer of een toffe BOB zoeken!



4



Liever te laat dan nooit...

Iedereen vindt snelheidsduivels in z'n straat heel storend. Maar zijn het altijd 'de anderen'? De meeste ongevallen gebeuren door te snel te rijden. Vertrek tijdig, want als je gehaast bent heb je minder oog voor je omgeving. Bovendien spaar je niet alleen boetes uit, maar ook je verbruik zakt aanzienlijk als je trager en rustiger rijdt. **2 keer goed voor de portemonnee!**

5

Maak je niet druk

Files, 101 dingen te doen, snel snel naar het werk... **Laat je stress achter eenmaal je in de auto stapt.** Rij kalm en geconcentreerd, ontspannen en fit.

Zo kan je goedgezind van autorijden genieten en hoffelijk zijn in het verkeer!





WAAROM NOG CONTROLLEREN?

Ondanks allerlei campagnes blijven controles nodig. In Schelde-Leie zorgen te hoge snelheid, onvoldoende afstand, alcohol en drugs, en het negeren van voorrang voor de meeste ongevallen.

Waarom flitsen we?

We krijgen regelmatig klachten van inwoners over snelheidsduivels in hun straat. Maar wat doet de politie daar precies mee?

Eerst gaan we ter plaatse met ons analysetoestel meten hoe ernstig de overtredingen zijn. We doen dit op verschillende tijdstippen en dagen. Enkel zo kunnen we objectief oordelen of er inderdaad een probleem is. Pas als blijkt dat de toegestane snelheid merkbaar en veelvuldig wordt overschreden, wordt er overgegaan tot snelheidscontroles.

Wat doet de verkeerspolitie nog?

- * Elk jaar deelnemen aan de **zomer- en winterBOBcampagnes**. Daarbuiten controleren we ook regelmatig op gordeldracht, alcohol en drugs. Dit doen we voornamelijk op de wegen waar in onze zone de meeste verkeersongevallen gebeuren.
- * **Verkeerslessen in de lagere scholen.** Op het einde van het schooljaar wordt van de oudste leerlingen een heus fietsexamen afgenomen, met een hindernissenparcours en een begeleide rit in de omgeving van de school.
- * **Toezicht rond de scholen** om foutparkeerders aan te pakken.
- * Opleiden van **gemachtigde opzichters**. Zij zetten dagelijks hun beste beentje voor aan de schoolpoort en kinderopvang.
- * Adviseren en overleggen met gemeentediensten, met uitvoerders van wegenwerken, met het BIVV, provincie,...

De rol van de politie is niet 'zoveel mogelijk boetes uitschrijven'. Het is wel onze bedoeling dat chauffeurs zich veilig en correct op de rijbaan begeven.

Daarom maken we een groot deel van onze controles en acties op voorhand bekend op onze website en sociale media (zie p. 48). Achteraf publiceren we ook de resultaten ervan.

Ken jij de wegcode?

Wie deelneemt aan het verkeer hoort zijn verantwoordelijkheid te nemen en de wegcode te kennen.

Het verkeer wordt echter almaar drukker en moeilijker. Bovendien verandert de wegcode ook nog eens regelmatig. Surf naar www.wegcode.be en je bent mee met de laatste reglementeringen. En bega je toch een overtreding? Dan kan je hier eveneens nagaan welke boete je mag verwachten.

FIT VOOR DE WEG?

Als bestuurder hoor je de regels te kennen en wakker achter het stuur te kruipen. Maar ook je wagen is beter in topconditie vooraleer je in het verkeer waagt.

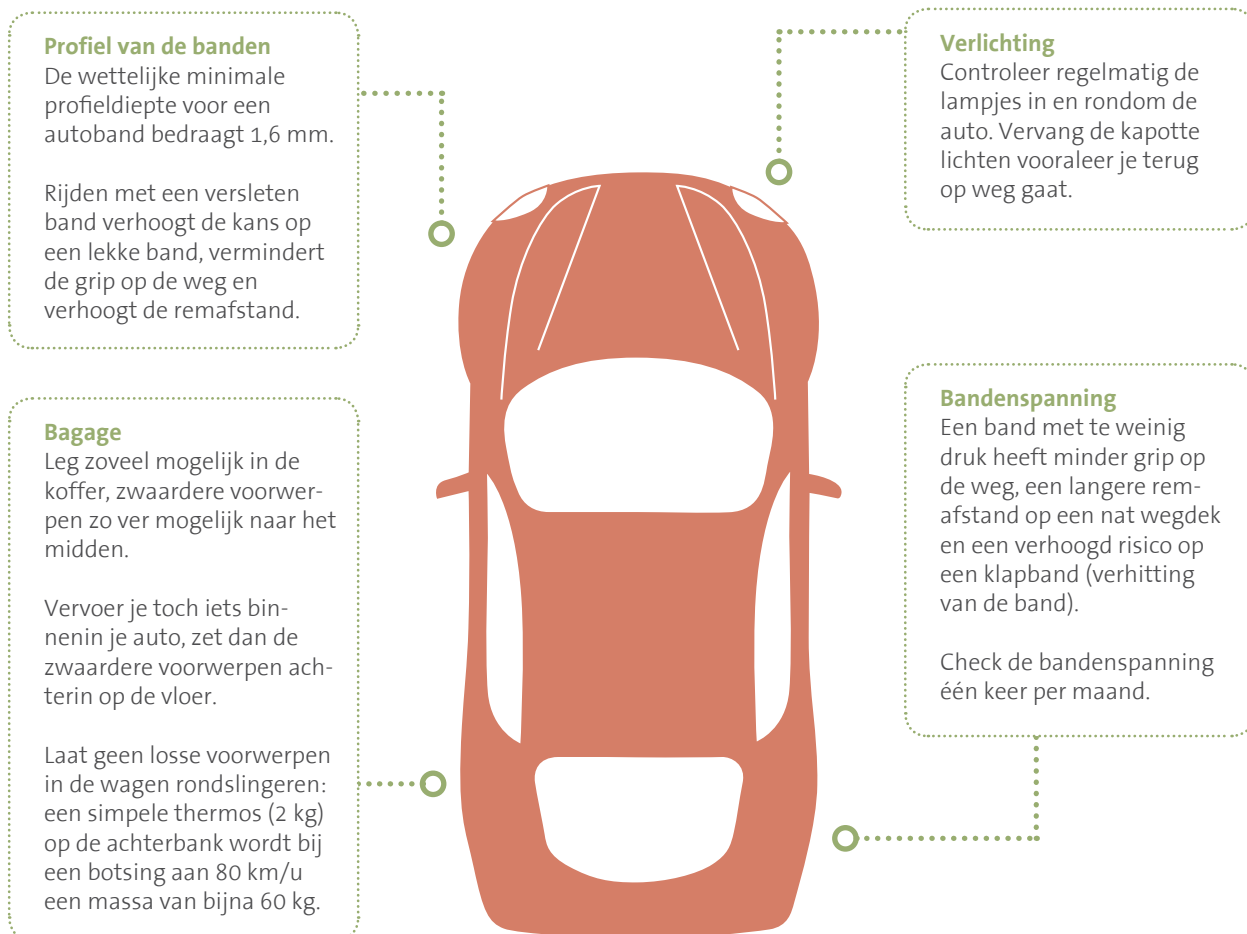

Een verkeersongeval: wat nu?

Vermijd eerst en vooral bijkomende ongevallen: schakel de motor uit, zet de vier richtingaanwijzers aan. Doe dan een fluo-vestje aan en zet je gevarendriehoek. Blijf rustig en hoffelijk.

Er zijn geen gewonden

- * Je hoeft de hulpdiensten niet te bellen.
- * Als alle partijen overeenkomen, zet de wagens veilig aan de kant en vul het europees aanrijdingsformulier in om bij je verzekeringsagent in te dienen.
- * Komen de partijen niet overeen, bel dan de politie op het nummer 101. Zij zullen hulp bieden bij het invullen van het europees aanrijdingsformulier. Volstaat dit niet, dan maken zij een PV op dat naar de politierechtbank gaat.

Er zijn wél gewonden

- * Maak een balans op van de slachtoffers (bij bewustzijn, kinderen, zwangere vrouwen,...) en bel het noodnummer:
 - 112 (ambulance, brandweer, politie): als er zwaargewonden zijn.
 - 101 (politie): als er lichtgewonden zijn.
- * Verplaats de betrokken wagens niet.
- * Vraag toeschouwers om afstand te bewaren - op de autostrade is dat achter de vangrail - en wacht op de komst van de hulpdiensten.

Als je geen

als je geen

gordel draagt,

gordel draagt,

zullen je kids

zullen je kids

je kopiëren

je kopiëren

3x

minder gevaar loopt een kind bij een ongeval als het **correct** vastgeklikt is.

Kinderen jonger dan 18 jaar én kleiner dan 1,35 m moeten vervoerd worden in een voor hen geschikt kinderbeveiligingssysteem (stoeltje of verhogingskussen).

Kinderen vanaf 1,35 m moeten een gordel dragen of meereizen in een voor hen geschikt kinderbeveiligingssysteem.

Het advies is om zo lang mogelijk een stoel of verhogingskussen te gebruiken. Zeker als het kind minder dan 36 kg weegt en als het systeem nog voldoende comfort biedt.

Klik kinderen altijd vast in de auto. Geef zelf het goede voorbeeld en doe altijd je gordel om.

IEDEREEN VASTGEKLIKT

Uitzonderingen

Een kind van 3 jaar of ouder mag in uitzonderlijke gevallen toch achterin meereizen zonder kinderzitje. Maar het moet natuurlijk wel de gordel aandoen. Dit is wettelijk toegelaten in deze twee situaties:

- * Als je maar twee kinderzitjes achteraan kan installeren en je een derde kind wil laten meereizen.
- * Als je andermans kind occasioneel vervoert over een korte afstand.

Wat is de veiligste plaats in de auto?

De zitplaatsen **achterin** zijn veiliger. Maar als het onmogelijk is om je kind achterin correct vast te maken, dan zet je het beter vooraan, correct vastgeklikt in een aangepast autozitje.



-13kg

Babyzitje tegen de rijrichting in.



13-18kg

Kinderzitje in de rijrichting.



18-36kg

Verhogingskussen.

IK WORD GRAAG GEZIEN!

Goede verlichting op de fiets is belangrijk. Om te zien, maar nog veel meer om gezien te worden. Als het donker is, moet je er maar eens op letten hoe moeilijk je onverlichte fietsers kan zien... zeker tussen al die felle koplampen van de auto's.

Verplichte fietsuitrusting:

- * Fietsbel.
- * Twee remmen.
- * Witte reflector vooraan en rode reflector achteraan.
- * Gele of oranje pedaalreflectoren.
- * Reflecterende witte strook langs beide kanten van de banden OF twee gele/oranje reflectoren per wiel.
- * **Van zodra het donker wordt:** een wit of geel voorlicht en een rood achterlicht. De lichten mogen knipperen en ze mogen bevestigd worden op je fiets of op je lichaam.

Je zet je licht niet alleen aan als het donker is, maar ook **overdag als er slecht zicht** is door bv. mist of onweer.

Hoeveel punten scoort jouw fiets? _____ / 12

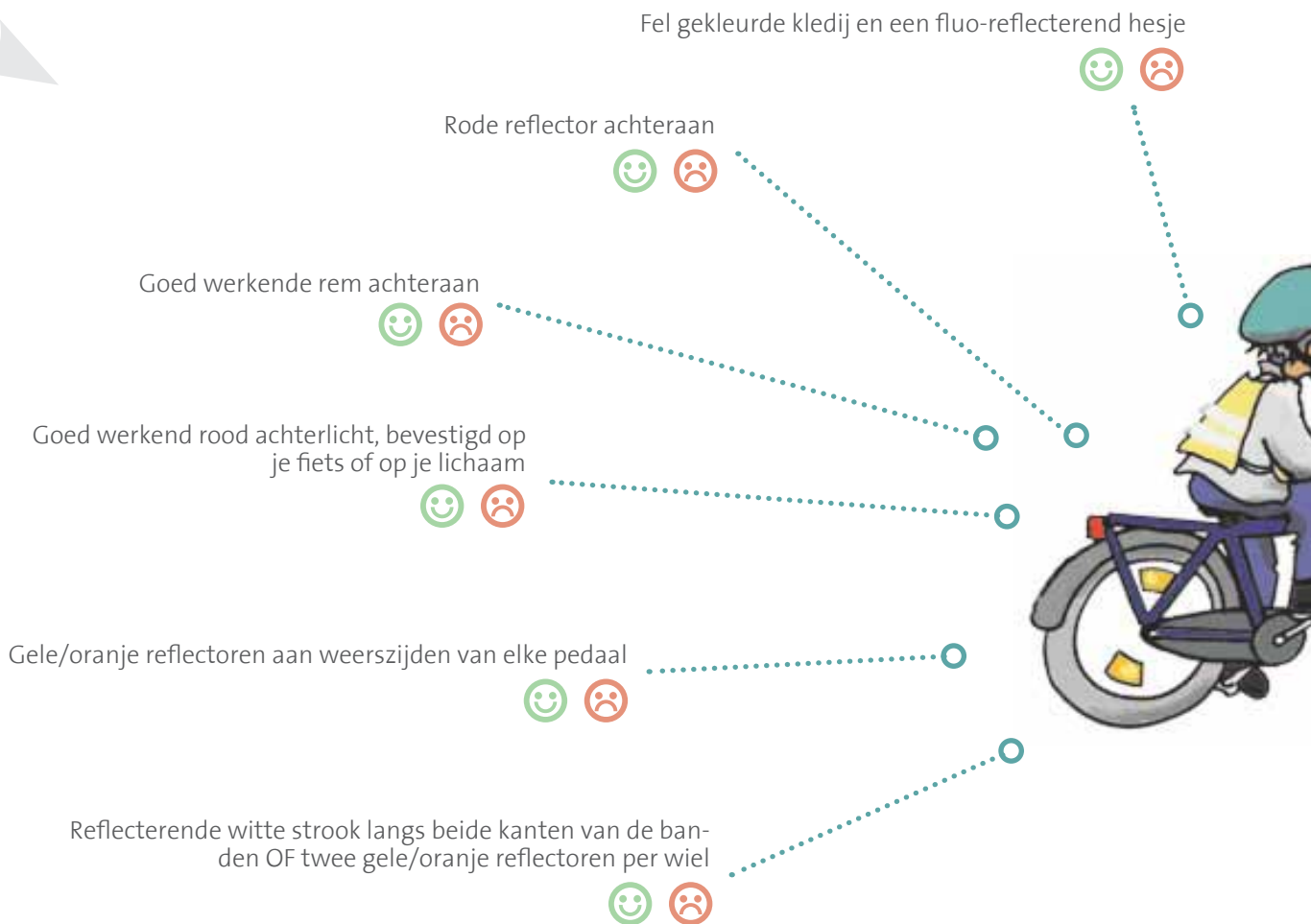

Veilig naar school doe je zo!

- * Leer je kind **communiceren** met andere weggebruikers, bv. arm uitsteken bij het afslaan, oogcontact bij het oversteken. Leer je kind dat 'zien' niet gelijk is aan 'gezien worden'.
- * Leer je kind extra op te letten in de buurt van **parkings**. Bestuurders die achterwaarts hun parkeerplaats uitrijden, zien je kind vaak niet.
- * Weeg goed af of je kind **zelfstandig** naar school kan stappen of fietsen. Uit studies blijkt dat kinderen jonger dan 8 à 9 jaar niet in staat zijn om efficiënt op alle verkeerssituaties te reageren.
- * **Oefen** op voorhand de route naar school samen met je kind. Stippel de veiligste (en dus niet altijd de kortste) weg uit.
- * **Controleer** in de loop van het schooljaar af en toe of het nog steeds goed gaat.
- * Kies kleurrijke **kledij** (rood, oranje, geel) zodat je kind opvalt in het verkeer. heldere jassen met reflecterende strips zijn ideaal.
- * Vooral in de **winter** is het cruciaal dat je als fietser goed ziet én goed gezien wordt.
- * **Geef zelf altijd het goede voorbeeld!**

Een fietshelm om je hoofd te beschermen



Goed werkende fietsbel



Witte reflector vooraan



Goed werkend voorlicht, wit of geel, bevestigd op je fiets of op je lichaam



Goed werkende rem vooraan



Reflecterende witte strook langs beide kanten van de banden OF twee gele/oranje reflectoren per wiel



Geen 12/12?!

Vraag aan je ouders om je fiets snel beter uit te rusten!



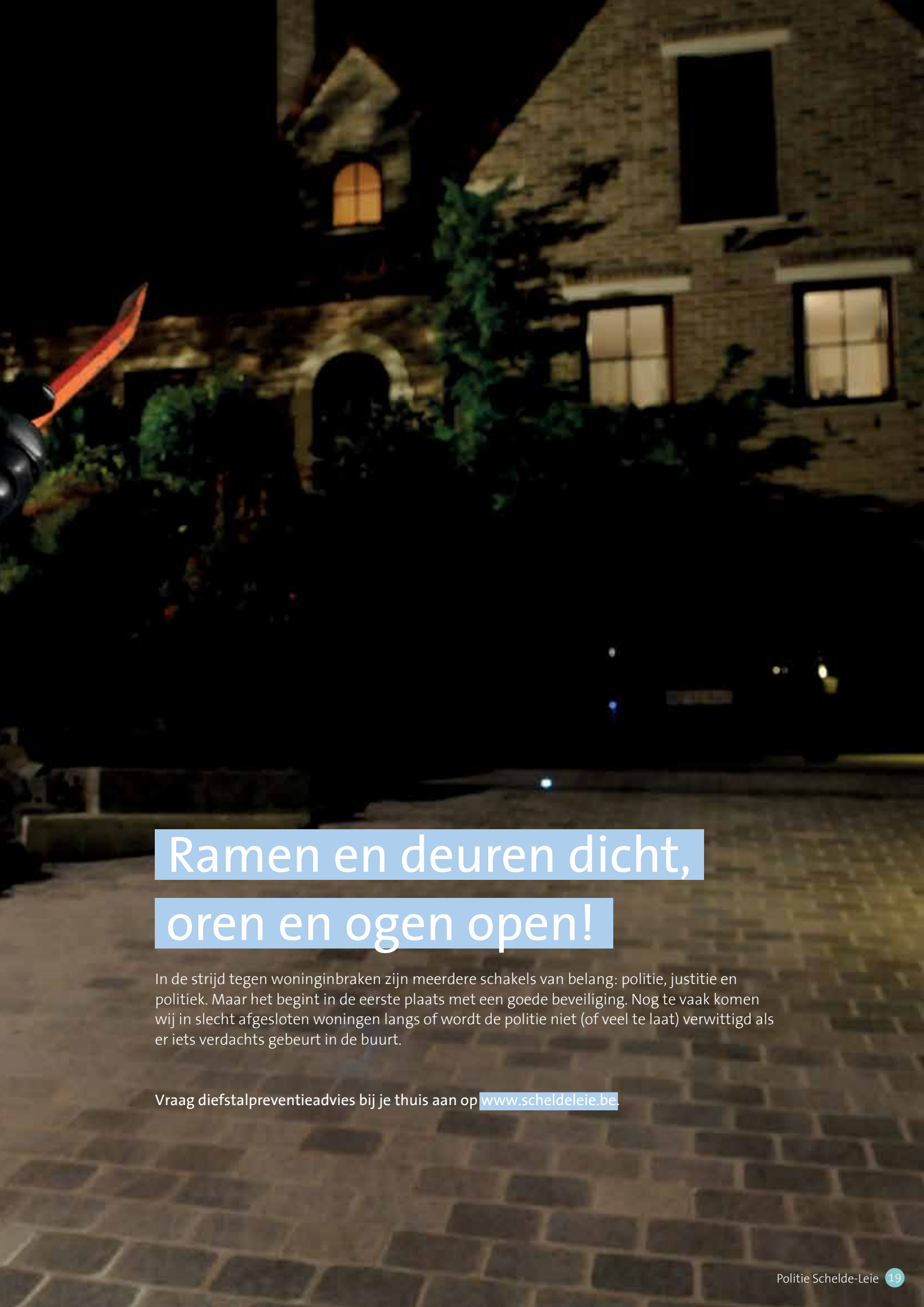

Ramen en deuren dicht, oren en ogen open!

In de strijd tegen woninginbraken zijn meerdere schakels van belang: politie, justitie en politiek. Maar het begint in de eerste plaats met een goede beveiliging. Nog te vaak komen wij in slecht afgesloten woningen langs of wordt de politie niet (of veel te laat) verwittigd als er iets verdachts gebeurt in de buurt.

Vraag diefstalpreventieadvies bij je thuis aan op www.scheldeleie.be.

DENK ALS EEN INBREKER

Zichtbaar

Maak je huis goed zichtbaar door binnen- en buitenverlichting en een laag gesnoeide voortuin.

Laat lampen branden met een tijdschakelaar zodat je huis bij het vallen van de avond een bewoonde indruk geeft.

Alarm

Plaats enkel een alarm als aanvulling op goede sloten en gewoontes.

Sloten

Investeer in goede sloten; daarmee verminder je de kans op inbraak het sterkst.

Leg je sleutels niet onder de deurmat of in de bloembak.

Vermeld je naam of adres niet op sleutelhangers.

Afwezig

Geef je huis bij afwezigheid een bewoonde indruk: vermijd een overvolle brievenbus, vraag iemand om de rolluiken 's nachts af te laten, laat je gras afmaaien, kleef geen afwezigheidsberichtje op de deur.

Maak goede afspraken met de bureu.

**PREMIE
inbraakbeveiliging?**
Check eerst je
gemeentewebsite!

Elke inwoner van Schelde-Leie kan een beroep doen op diefstalpreventieadvies, gratis en vrijblijvend. Onze diefstalpreventieadviseur komt langs en geeft tijdens een rondgang praktische tips op maat.

Voor wie?

- * Slachtoffers van inbraak.
- * Iedereen: particulieren, scholen, bedrijven, horeca-zaken, jeugthuizen,...
- * Bouwers of verbouwers: sommige maatregelen zijn heel eenvoudig en veelal zonder meerkost te voorzien op het moment dat je (ver)bouwt. Dit bespaart je achteraf tijd, geld en moeite.

Wat kan je verwachten?

- * Tips voor een betere beveiliging: het is een misvatting dat inbraakbeveiliging veel geld kost. Met eenvoudige ingrepen kan je al een heel verschil maken. Voor de meer prijzige maatregelen zijn er vaak gemeentepremies te verkrijgen.
- * Controle van het bestaande hang- en sluitwerk op ramen, deuren, poorten, daken, keldergaten, ventilatieroosters,...
- * Objectieve en onafhankelijke beoordeling: het staat je achteraf volledig vrij in welke mate je jouw woning beveiligd tegen inbraken.

Inbrekers breken in wanneer het hen het makkelijkst gemaakt wordt. Ze slaan hun slag meestal als er niemand thuis is, vaak in de vooravond, als de meeste mensen nog op het werk zijn. Net op die momenten vergeet men de juiste maatregelen te treffen. Nochtans, eenvoudige veiligheidstips kunnen al veel voorkomen...

Waardevol

Leg waardevolle voorwerpen - zoals gsm, laptop, fototoestel - uit het zicht. Berg ze op en noteer hun serienummers (zie p. 28).

Help inbrekers niet

Laat geen ladder of tuingereedschap rondslingeren. Berg ze slotvast op.

Berg ook tuinmeubelen op. Inbrekers kunnen makkelijk op de eerste verdieping geraken door ze op te stapelen.

Ramen en deuren

Sluit altijd alle ramen en deuren, ook al ben je maar enkele minuten weg.

Ramen op kipstand of vliegenramen zijn kinderspel voor inbrekers.

Denk ook aan garage of tuinhuis.

Rondom beveiligd

Vergeet de zij- en achterkant niet, want daar slaan ongewenste gasten het liefst toe omdat ze daar het minst zichtbaar zijn voor opletende burens.

Maak nu een afspraak!

AANVRAAG DIEFSTALPREVENTIEADVIES

Hoe je woning extra beveiligen? Laat je gratis adviseren en maak vandaag nog een afspraak met onze diefstalpreventieadviseur:

* Bel naar 09 321 76 60 (kantooruren, niet op woensdag).

* Mail naar melissa.beulens@pzschedde-leie.be.

* Laat je gegevens achter in het politiecommissariaat. >>>

Naam:
Gemeente:
Tel/Gsm:
E-mail:

ZORGELOOS OP REIS

Ga je op reis? Vraag gratis woningtoezicht aan bij de politie! Onze ploegen komen dan regelmatig een kijkje nemen tijdens jouw afwezigheid, overdag én 's nachts.

Ik ga op reis en ik...

- geef mijn vakantieadres door aan een beperkte kring van buren, familie of vrienden.
- breng de bakker of de melkboer aan huis op de hoogte van mijn afwezigheid. Ik hang geen afwezigheidsbriefje aan mijn deur.
- vraag iemand om de brievenbus regelmatig leeg te maken, 's morgens de rolluiken omhoog te doen en 's avonds weer omlaag te laten.
- laat lampen branden met een timer zodat mijn huis bij het vallen van de avond een bewoonde indruk geeft.
- laat in de tuin geen ladders of klein gereedschap slingeren. Ik berg ze veilig en slotoast op. Ik vraag iemand om het gras te maaien.
- berg ook de tuinmeubelen op. Inbrekers stapelen ze op om op de eerste verdieping te geraken.
- leg geen kostbare zaken in het zicht van voorbijgangers.
- bewaar juwelen en andere waardevolle voorwerpen achter slot en grendel, of in een kluis bij de bank.
- ben er mij van bewust dat ook criminelen onlineberichten kunnen meelesen! Ik maak dus geen melding op sociale media dat ik op vakantie ben en tot wanneer.

Hoe vraag je woningtoezicht aan?

- * Vul het **aanvraagformulier** hiernaast in en bezorg het aan één van onze commissariaten (niet per mail, voor de veiligheid). Hou rekening met 5 werkdagen om je aanvraag in te plannen.
- * Surf naar **www.police-on-web.be** en doe een online aanvraag. Hou rekening met 7 werkdagen.
- * Kom langs op één van onze **commissariaten**. Aan het onthaal helpen onze collega's je graag verder. Hou rekening met 5 werkdagen.

Woningtoezicht door de politie kan ook tijdens andere periodes van afwezigheid, zoals een begrafenis, huwelijk of ziekenhuisopname.



AANVRAAG WONINGTOEZICHT

Vul dit formulier in en bezorg het aan je commissariaat, minimum 5 werkdagen voor vertrek. Extra exemplaren nodig? Kopieer dit formulier of download er op www.scheldeleie.be.

Mijn adres

Naam & voornaam:

Adres:

Tel/gsm:

Ik vertrek op:

Ik kom terug op:

Bedrijfsnaam:

Mijn woning is bereikbaar op een andere wijze dan via de voor- of achterdeur (bv. garage):

nee ja, via

Er zijn al (oudere) braaksporen aan mijn woning:

nee ja, nl.

Mijn vertrouwenspersoon

Naam & voornaam:

Adres:

Tel/gsm:

Beschikt over een huissleutel: nee ja

Ik tref volgende maatregelen

Mijn brievenbus wordt gelicht : nee ja

De rolluiken worden neergelaten en opgehaald : nee ja

Er is een hond in huis of in de tuin : nee ja

Mijn woning beschikt over een alarm : nee ja

Mijn woning beschikt over een schriklicht : nee ja

Binnen blijft licht branden (tijdsschakelaar) : nee ja

Andere beveiligingsmaatregelen:

Aanwezige voertuigen: nee ja, (merk & nummerplaat)

- Ik verklaar dat ik toezicht wens door politie Schelde-Leie aan mijn woning tijdens bovenvermelde periode. Ik geef de politie de toestemming om het terrein waarop mijn woning gelegen is, te betreden. Ik neem nota dat er geen toezicht kan gehouden worden op appartementen die afgesloten zijn door een slotvaste gemeenschappelijke toegangsdeur. Ik neem kennis van het feit dat eventuele incidenten geen aanleiding kunnen geven tot het verhalen op de aansprakelijkheid van de overheid en haar aangestelden. Ik neem kennis van het feit dat mijn gegevens uitsluitend intern door de politie gebruikt worden om de controles uit te voeren.

(Datum & handtekening)

Ik wens het rapport van dit woningtoezicht te ontvangen via: (gelieve 1 keuzemogelijkheid aan te duiden)

de post op mijn adres (cfr. boven)

e-mail:

SAMEN ZORGEN VOOR VEILIGHEID



Een BIN - buurtinformatienetwerk - is een samenwerkingsverband tussen bewoners, gemeenten en politie. Ze zorgen voor extra ogen en verspreiden mee de preventiegedachte in hun wijk.



“De meerwaarde van een buurtinformatienetwerk is dat haar leden sneller verdachte gedragingen of heterdaadfeiten durven melden aan de politiediensten”, zegt Myriam Vande Moortele, hoofdcoördinator van de BIN-werking in De Pinte. “Doordat de politie niet overal tegelijk kan zijn, zorgen BIN’s voor extra ogen. Ze kunnen de politie in korte tijd heel wat nuttige informatie bezorgen.”

Sociale controle

“Een BIN-lid heeft exact dezelfde rechten en plichten als elke andere

burger. Dus elke burger die een misdrijf opmerkt, moet dit aan de politiediensten melden.

*Ook bepaalde verdachte gedragingen worden best zo snel mogelijk gemeld. Bijvoorbeeld als je een verhuysfirma opmerkt die het huis van je afwezige burens leeghaalt, of het geluid van brekend glas bij een overbuur, of onbekenden die de omgeving lijken te verkennen,... **De meldingen gebeuren altijd via het 101-nummer.** Laat geen kostbare tijd verloren gaan: zie je iets verdachts, twijfel nooit en bel onmiddellijk 101! Geef steeds een zo goed mogelijke omschrijving van de situatie, betrokken personen, voertuigen,... Denk eraan: deze informatie is cruciaal. **Elk detail is dus belangrijk.**”*

Preventie is belangrijk

“Preventie helpt zonder twijfel alledaagse misdrijven te voorkomen. Het mag echter geen aanslag zijn op de privacy van de buurtbewoners. Het is geenszins de bedoeling om zelf op te treden of als burger politietaken op zich te nemen, want dit is strafbaar.”

Hoe werkt een BIN-oproep?

“Een 101-oproep vanuit onze

politiezone komt terecht bij de centrale politiediensten (CICOV) in Gent. Daar wordt, in samenspraak met de lokale politie, beslist of een BIN-oproep al dan niet wordt opgestart.

Zo wordt een BIN-oproep nooit opgestart als de melding pas enkele uren na de feiten wordt doorgegeven. Maar als verdachten op heterdaad betrappt worden, zijn ze nog in de buurt ... en dan telt elke minuut!

Bij een BIN-oproep krijgt elk aangesloten lid een telefonische oproep op een telefoonnummer naar keuze. Het bericht wordt op de 101-centrale ingesproken en volautomatisch uitgestuurd.

Onze politie van Schelde-Leie engageert zich om de melder achteraf beknopte feedbackinformatie te geven. Uiteraard met respect voor de privacywetgeving.”

Hoe vaak krijg je een BIN-oproep?

“Het is heel moeilijk om een exact cijfer te klevan op het jaarlijks aantal BIN-oproepen. Een oproep hangt immers af van het aantal inbraken ‘op heterdaad’ in je wijk of meldingen

3

tips in geval van nood

• Heb je in België de politie nodig, dan bel je altijd het nummer 101.

112 is het noodnummer voor ambulance en brandweer. Bovendien is het Europees noodnummer.

• Bij Police-on-web kan je online klacht indienen voor kleine misdrijven

(bv. fietsdiefstal, vandalisme).

Je kan er ook je alarmsysteem aanmelden en woningtoezicht aanvragen.

• Een goed zichtbaar huisnummer is van levensbelang.

Hulpdiensten verliezen soms onnodig kostbare tijd omdat ze het juiste huisnummer niet kunnen vinden: er is er geen, het is niet leesbaar of het is verborgen achter een haag of takken. Doe zelf de test door aan de overkant van de straat te gaan staan en kijk of je huisnummer goed zicht- en leesbaar is.

van verdachte handelingen waarvoor concrete aanwijzing zijn. Sommige straten zijn nu eenmaal inbraakgevoeliger. Een vijftal per jaar is doorgaans een goed richtcijfer.”

Hoe word ik BIN-lid?

“Lid worden van een BIN is gratis en heel eenvoudig. Je neemt hiervoor contact op met de BIN-coördinator van jouw wijk. Deze geeft jou de nodige uitleg en schrijft je in als je dit wenst. Vervolgens krijg je een

BIN-sticker om op je woning of brievenbus aan te brengen.

In sommige gemeenten bestaat er ook een BIN-Z. Dat is een buurtinformatienetwerk dat enkel is samengesteld uit bedrijven en handelszaken die zich situeren in een bepaalde industriezone of winkelstraat.

Je wordt via je BIN-coördinator op de hoogte gehouden van bepaalde acties en je krijgt geregeld preventie-tips die makkelijk toe te passen zijn.”

Wie is de BIN-coördinator in jouw wijk?

- * Vraag het in je gemeentehuis.
- * Kijk op de website van je gemeente.
- * Kijk op de website van de politie: www.scheldeleie.be

ZIE JE IETS VERDACHTS? BEL 101



Voel je aan dat er iets niet klopt? Zie je een auto die niet in jouw straat hoort te zijn? Aarzel nooit en bel het noodnummer 101! Snel en zonder twijfel. Het is de vlugste manier om een politiepatrouille ter plaatse te sturen om de personen of het voertuig te controleren.

M/V 01	Type 02	Leeftijd 03	Lengte 04	Gewicht 05	Lichaamsbouw 06	Haar 07
Voertuig Nummerplaat: Nationaliteit: Merk: Kleur: Rijrichting: 18					Baard/snor 08	
Opvallende kenmerken Bv. tatoeages, littekens, piercings, voorwerpen, taal,... 17					Ogen 09	
Juwelen 16		Schoenen 15		Broek/rok 14		Bril 10
				Das 13		Hoofddeksel 11
						Bovenkledij 12

ZET ZE OP HUN NUMMER

Iedereen heeft waardevolle voorwerpen in huis. Het is dus van belang om deze te registreren voor het geval dat je ooit het slachtoffer wordt van een inbraak.

De meeste elektrische apparaten hebben een serienummer. Met dit uniek nummer kan de politie het toestel te identificeren. **Noteer daarom de nummers van waardevolle voorwerpen op de ommezijde (p. 28).**

Als het voorwerp geen serienummer heeft, kan je het zelf merken met bv. je rijksregisternummer. Unieke stukken kan je best fotograferen.

90%

van de goederen die door de politie wordt teruggevonden, kan niet terugbezorgd worden aan de eigenaar.



Inventariseren doe je zo!

Noteer op de volgende pagina (p. 28) de kenmerken en het serienummer van het stuk.

Vraag aan de verkoper of hij het serienummer van je nieuwe aankopen op de factuur wil schrijven. Zo heb je altijd een tweede document om naar terug te grijpen. Opgelet: gsm's hebben een IMEI-nummer.

Is er geen serienummer te vinden, dan kan je zelf een markering aanbrengen. Gebruik hiervoor je rijksregisternummer. Markeren kan met onuitwisbare inkt, kraspennen, elektrische handgraverders of chemisch graveren.

Neem voldoende kwalitatieve foto's.

Ze zijn nuttig om gestolen stukken te beschrijven én ze geven aan dat jij de eigenaar bent. Nummer de foto's en noteer het aantal op de inventaris (p.28).

Neem je foto's:

- * in kleur en in daglicht.
- * uit verschillende invalshoeken.
- * met een close-up van bijzondere kenmerken bv. schade, krassen, verkleuring,...
- * op een niet-reflecterende achtergrond.
- * naast een meetlat om de grootte ervan weer te geven.



Je hoeft dit niet te pikken!

Fiets weg? Ruit van je auto ingeslagen? Portefeuille spoorloos? Als iets gestolen wordt, ben je niet alleen geld kwijt, het vraagt ook heel wat heen-en-weer geloop om allerlei paperassen in orde te maken.

De politie wordt pas verwittigd nadat de diefstal gebeurd is. Daarom is het veel doeltreffender om zelf op voorhand zoveel mogelijk veiligheidsmaatregelen te nemen die het de dieven moeilijker maken. Want, het zijn vaak de eenvoudige ingrepen die het verschil maken.

Neem ook regelmatig een kijkje op www.scheldeteleie.be voor de nieuwste preventietips







GEEN BUIT, GEEN DIEF

Autodiefstallen en autokraken zijn big business. Maar een moeilijk te stelen buit laat een dief links liggen...

1 Veilig parkeren

- * Parkeer je wagen op een plek met veel licht of passage. Bij voorkeur bewaakt.
- * Draai bij het parkeren de wielen altijd in de richting van het voetpad. Wegrijden met de wagen vraagt dan meer tijd, wat al genoeg kan zijn om kandidaat-dieven op andere gedachten te brengen.
- * Schakel het stuurslot in: efficiënt en gemakkelijk.

2 Goed afsluiten

- * **Sluit je wagen altijd zorgvuldig af**, ook al is het maar voor even.
- * Vergeet ook niet om ramen, open dak en koffer te sluiten. Diefstal uit een wagen die niet op slot is, wordt door de verzekering niet aanzien als een diefstal. In dat geval is er dus ook geen vergoeding!
- * Sluit - wanneer je in een stad rijdt - de portieren langs de binnenkant om te beletten dat iemand de wagen binnendringt als je bv. aan een stoplicht wacht.

3 Niets waardevols zichtbaar

- * Verwijder je gps-houder en wis de afdruk van de zuignap.
- * **Als er niets waardevols in de wagen ligt, toon dit.** Laat je handschoenkastje en kofferzeil open.
- * Neem altijd alle waardevolle voorwerpen uit de wagen.
- * Laat je toch apparaten in de auto liggen? Zet dan de bluetoothfunctie uit, want dieven kunnen deze signalen opvangen. Onttrek ze uit het zicht en berg ze op in de koffer, bij voorkeur als je vertrekt.

- * Noteer de kenmerken van je wagen op de identificatiefiche hiernaast. Bij een diefstal kan dit de politie helpen bij de zoektocht.
- * Hou een inventaris bij van je waardevolle voorwerpen, zoals gps, laptop en gsm (zie hiervoor de inventarisfiche op pagina 28).

4 Neem boorddocumenten mee

- * **Neem altijd alle boorddocumenten mee.** Ze zijn veel waard in het criminele circuit, bv. om gestolen wagens te verhandelen of verzekeringsfraude te plegen.
- * Bewaar thuis kopies van je boorddocumenten.

Toch slachtoffer?

Ga zo snel mogelijk naar één van onze commissariaten om aangifte van autodiefstal te doen. Breng de identificatiefiches van het voertuig (p. 33) en gestolen goederen (p.28) mee.

IDENTIFICATIEFICHE VOERTUIG

Vul deze fiche in en hou ze goed bij. Wordt je wagen gestolen, dan maakt dit de zoektocht voor de politie makkelijker. Meer wagens? Kopieer dit formulier of download er op www.scheldeleie.be.

Gegevens eigenaar

Naam:

Adres:

Tel/gsm:

Eerste eigenaar: nee ja

Gegevens voertuig

Type: auto bestelwagen vrachtwagen andere:

Merk: Type: Model: Kleur:

Binnenbekleding: stof leder kunstleder Kleur:

Aantal deuren:

Brandstof: diesel benzine

LPG: merk Nr. ontspanner: Nr. tank:

Cilinderinhoud:

Chassisnr.:

Datum inschrijving DIV: Nummerplaat:

Verzekeringsmaatschappij: Polisnr.:

Verzekering afgesloten door: Makelaar:

Diefstalverzekering: nee ja

Kenmerken voertuig

Muziekinstallatie: nee

ja, merk: Serienummer:

Antenne: vooraan achteraan Dak in de ruit

Spoiler : nee ja

Schuifdak/klapdak : nee ja

Speciale velgen : nee ja

Brede velgen : nee ja

Getinte ruiten : nee ja

Trekhaak : nee ja

Centrale vergrendeling : nee ja

Antidiefstalsysteem : nee ja

Andere specifieke kenmerken of herkenningspunten (bv. deuken, krassen, stickers,...)

.....
.....
.....



Het aantal fietsdiefstallen in onze politiezone daalt elk jaar fors. En daar zitten de vele fietsregistraties zeker voor iets tussen!

LAAT JE FIETS NIET AAN Z'N SLOT OVER!

Registreer je fiets op www.scheldeleie.be

- * Vul op www.scheldeleie.be een aanvraag in voor fietsregistratie.
- * Je aanvraag wordt automatisch verwerkt en doorgestuurd naar je wijkinspecteur.
- * Je wijkinspecteur neemt dan contact op voor een afspraak. Hij of zij komt dan thuis langs met het label om de fiets(en) te registreren.
- * Je krijgt ook een fietspas om de kenmerken van de fiets te bewaren.

Heb je geen toegang tot onze website, vul dan het **formulier hiernaast** in en geef het af in je wijkcommissariaat.



Opgelet, **politie Schelde-Leie kan deze service uitsluitend bieden aan de inwoners van De Pinte, Gavere, Nazareth en Sint-Martens-Latem.** Woon je niet in de politiezone Schelde-Leie, informeer binnen je eigen politiezone naar fietsregistratie.

Laat je fiets registreren!

Fietsregistratie schrikt immers kandidaat-dieven af en het is voor ons het enige herkenningsteken om de juiste eigenaar op te sporen. **Dit is een gratis dienst van politie Schelde-Leie, maak er gebruik van!**

Wat kan je zelf nog doen?

- * Gebruik altijd 2 verschillende sloten. Geef de voorkeur aan een ringslot in combinatie met een beugel- of kettingslot. Vermijd cijfersloten.
- * Bevestig je fiets altijd aan een vast voorwerp met kader én voorwiel, ook al laat je hem maar eventjes staan.
- * Laat niets achter in je fietstassen of op de bagagedrager en verwijder alle accessoires.
- * Als je een tweedehands fiets koopt, laat dan op jouw commissariaat nakijken of de fiets niet als gestolen geseind staat.

Toch gestolen?

Doe dan altijd aangifte bij de politie! Fietsendieven rekenen erop dat niemand iets tegen hen onderneemt. Breng je fietspas mee!

AANVRAAG FIETSREGISTRATIE

Vul per fiets een formulier in en bezorg het aan je wijkcommissariaat. Kopieer dit formulier of download er op www.scheldeleie.be. Of nog makkelijker, registreer je rechtstreeks online.

Gegevens eigenaar

Naam:

Adres:

Geboortedatum:

Rijksregisternummer:

Tel/gsm:

E-mail:

Ik ben het makkelijkst bereikbaar op: (dag/uur)

Gegevens fiets

Merk:

Model: klassiek city mountainbike elektrische fiets racefiets andere:

Type: heren dames kinderfiets andere:

Kleur(en):

Serienummer:

Bijzondere kenmerken:

.....

Hoe werkt het?

- * Vul dit formulier in en bezorg het aan de politie:
 - Op je hoofd- of wijkcommissariaat.
 - Via contact@pzschede-leie.be.
- * Vergeet je rijksregisternummer niet (staat op je identiteitskaart), want dit is het unieke nummer dat op jouw fietslabel zal gedrukt worden.
- * Jouw wijkinspecteur neemt dan contact op voor een afspraak. Hij of zij komt thuis langs met het label om de fiets te registreren. Je krijgt ook een fietspas om alle info te bewaren.
- * De gegevens van de geregistreerde fietsen in onze politiezone worden op het commissariaat bijgehouden in een databank.

Je fiets registreren kan ook makkelijk online op www.scheldeleie.be.

Terugggevonden fietsen worden door de politie op www.gevondenfietsen.be geplaatst. Dit vergroot de kans dat ze bij de rechtmatige eigenaar terecht komen. Je kan hier ook zelf op zoek gaan naar je fiets door te zoeken in de beschikbare databank.

GAUWDIEVEN WINKELLEN

Gauwdieven zijn veelal actief op drukke plaatsen, zoals winkelstraten en markten. Met deze tips komen ze van een kale reis terug...

- 1** Draag juwelen en andere kostbaarheden op een discrete manier.
- 2** Draag een handtas altijd gesloten en bij drukte tegen het lichaam vooraan, met de sluiting naar binnen.
- 3** Steek een portefeuille nooit in de achterzak van je broek of jaszak aan de buitenzijde. Heb je een binnenzak, gebruik deze dan.
- 4** Vermijd dat je geld zichtbaar is terwijl je iets betaalt.
- 5** Neem niet meer cash geld mee dan nodig. Betaal bij voorkeur met een bankkaart of **haal op een veilige manier geld uit de muur**.
- 6** Wees alert bij grote drukte of als er plots opschudding in de omgeving ontstaat. Gauwdieven maken dankbaar misbruik van afleiding.
- 7** Laat een handtas of rugzak nooit onbeheerd achter bij het winkelen.

Haal veilig geld uit de muur

- * Gebruik zo min mogelijk een buitenautomaat.
- * Wees op je hoede als de automaat van je vertrouwde bank plots een ander uitzicht heeft.
- * Als mensen te dicht staan als je geld wilt afhalen, vraag om wat afstand te nemen of laat hen voorgaan.
- * Kijk rond in de buurt van de automaat of er geen onbekenden rondhangen. Laat je niet afleiden.
- * Als degene die voor je staat vraagt om de automaat te testen omdat zijn kaart ingeslikt is, ga hier niet op in.
- * Leer je code uit het hoofd en gebruik geen spiekbriefjes.
- * Hou je hand boven het klavier als je je code intikt.
- * Controleer na een transactie of je je eigen bankkaart terug krijgt.
- * Tel je geld niet na op straat.
- * Twijfel je aan de situatie, haal geen geld af en kom later terug.

Identiteitskaart of paspoort gestolen of verloren?

1. Bel naar DOC STOP: 00800 2123 2123.
2. Doe persoonlijk aangifte van diefstal of verlies bij de politie. Je krijgt een attest van verlies mee. Breng een pasfoto mee!
3. Ga met dit attest naar de gemeente waar je woont om een nieuwe aan te vragen.



www.docstop.be

Bank- of kredietkaart gestolen of verloren?

1. Bel naar CARD STOP: 070 344 344.
2. Verwittig je bank en vraag de kaartnummers op.
3. Ga met deze nummers persoonlijk aangifte van diefstal of verlies doen bij de politie. Je ontvangt een attest van verlies en je kaart wordt geïncasseerd.



www.cardstop.be

Bij **SKIMMING** kopiëren criminelen de magneetstrip van de bankkaart met een opzetstuk of voorzetmond op de geldautomaat. Daarna wordt de pincode d.m.v. diverse trucs onderschept.

Bij **CASH TRAPPING** brengen criminelen een afdekplaatje aan op de gleuf van de geldautomaat. Het geld wordt zo tegengehouden. Het slachtoffer denkt dat de automaat stuk is en loopt de bank binnen. Intussen halen de criminelen snel het geld uit de automaat.

Bij **SHOULDER SURFING** bekijken dieven je pincode en stelen ze je bankkaart. Ze halen dan op zo kort mogelijke tijd zoveel mogelijk geld af.

BESTOLEN!

WAT MOET JE DOEN?



Portefeuille, sleutelbos, handtas, gsm

- * Doe aangifte bij de politie.
- * Breng je ingevulde identificatiefiche 'waardevolle goederen' mee (zie p. 28).

Identiteitskaart

- * Bel DOC STOP.
- * Doe aangifte bij de politie.
- Breng een pasfoto mee!**
- * Vraag een nieuwe identiteitskaart aan op het gemeentehuis.



Verzekeringsformulier

Vraag een duplicaat aan bij je verzekeringsmaatschappij. Aangifte bij de politie is niet nodig.

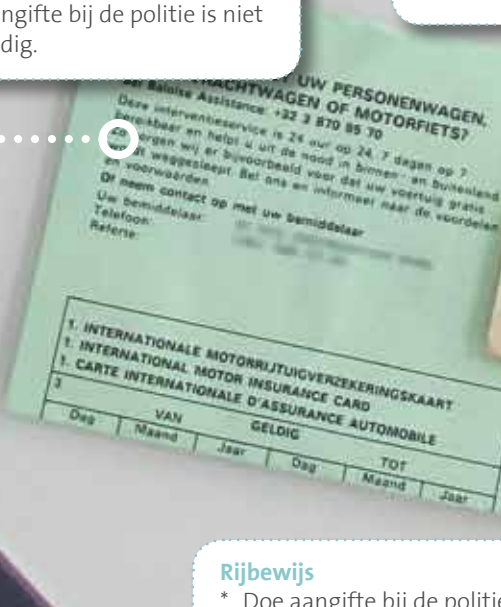

Boorddocumenten

- * Doe aangifte bij de politie en je krijgt een attest.
- * **Kom met de betreffende wagen, zodat het serienummer kan gecontroleerd worden.**



Bankkaart of kredietkaart

- * Bel CARD STOP.
- * Verwittig je bank en vraag de kaartnummers op.
- * Doe aangifte bij de politie.



Rijbewijs

- * Doe aangifte bij de politie en je krijgt een attest.
- * Ga met dit attest naar je gemeentehuis.



 Politie

 Poli

Laat je niet in de luren leggen

Spam, hoax, phishing,... tegenwoordig vliegen de vreemde woorden ons vanuit cyberspace om de oren. Veelal gaat het om ballast die je gewoon kan negeren of verwijderen. Maar af en toe kan internetfraude ook voor heel wat overlast en leed zorgen.

Het sleutelwoord is waakzaamheid: voor onbekende 'vrienden', voor een up-to-date beveiliging en voor de draagwijdte van het internet.

Neem regelmatig een kijkje op www.scheldeleie.be voor de nieuwste preventietips.



DE JUISTE KLIK!

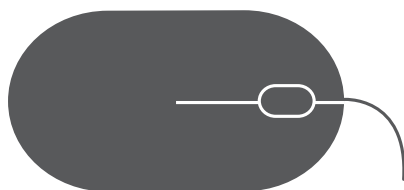

Word niet te persoonlijk

- * Wees zuinig met persoonlijke informatie: zet nooit je wachtwoord, telefoon-, rekening- of rijksregisternummer op het internet. Cybercriminelen kunnen hiermee een nepaccount aanmaken en doen alsof ze jou zijn.
- * Beveilig je computer en mobiele toestellen en hou indringers buiten.
- * Alles wat je online zet, blijft online. Zet je privacysettings aan en deel foto's en informatie alleen met vrienden en familie die je ook kent in de 'echte' wereld.
- * Praat ook online niet met mensen die je niet kent. Soms doen mensen zich voor als iemand anders.
- * Plaats geen vakantieplannen op sociale netwerksites. Inbrekers lezen misschien mee!
- * Deel je wachtwoord nooit met anderen. Hoe langer en complexer het wachtwoord, hoe veiliger. Gebruik een wachzsin: een lange zin is simpel te onthouden én veiliger. Je kan ook een beroep doen op programma's of 'wachtwoordkluizen' om het wachtwoord voor jou te maken én te onthouden.

Op clicksafe.be vinden kinderen en ouders informatie over verantwoord internetgebruik, cybercrime en seksualiteit op het internet.

Het internet is meer dan een fantastische bron van informatie. We surfen om te communiceren, te spelen, muziek te beluisteren, te shoppen,... Maar - net als in 'het echte leven' - moet je oppassen met wie je omgaat en hoe je dat doet.

1 Software up-to-date

Houd je beveiligingssoftware up-to-date op al je apparaten: mobiele telefoon, tablets en computers. Update je internetbrowser en installeer goede antivirussoftware. **Beveilig ook je mobiele toestellen.** Ze bevatten veel persoonlijke gegevens, zoals e-mails, foto's, apps,... en zijn vaak gemakkelijk te kraken.

2 Beveiligde wifi

Beveilig je wifinetwerk thuis met een wachtwoord. Zo kan niemand gebruik maken van je draadloos internet.

3 Hoax in de prullemand

Stuur nooit fopberichten door van het type kettingbrief, geluksbrenger of financiële pyramide, oproep tot solidariteit, virusalarm,... wie de afzender ook is. Als die berichten worden doorgestuurd, bestaat het gevaar dat er verwarring ontstaat en dat de netwerken verzadigd raken.

4 Weg met wat je niet kent

Wees waakzaam voor links en bijlagen als je de afzender niet kent. Ze kunnen schadelijke codes bevatten. Open nooit bijlagen met deze extensies: .pif, .com, .bat, .exe, .vbs, .lnk. Als je zelf bestanden als bijlage verstuurt, kies dan voor het meest 'inactieve' formaat, zoals een PDF. Hierdoor verkleint het risico op informatielekken.

5 Desactiveer ActiveX of Java

Activeer ze enkel sporadisch als het echt nodig is en je zeker bent dat de site betrouwbaar is. Ze bieden interessante functies maar brengen ook veiligheidsrisico's met zich mee die ertoe kunnen leiden dat een indringer de controle over een kwetsbare machine overneemt.

6 Maak back-ups

Maak regelmatig een kopie van alle gegevens. Met een back-up kan je immers verder werken en ben je geen unieke informatie kwijt.

HOAX

= een nepwaarschuwing. Je herkent deze aan de vraag om de e-mail naar al je contactpersonen door te sturen. Doe dit nooit! Het doel is om verwarring te stichten en mensen voor de gek te houden.



PHISHING

= via een e-mailbericht word je naar een valse website gelokt. Als je dan je gebruikersnaam en paswoord ingeeft, kan de fraudeur deze onderscheppen en gebruiken om transacties of aankopen uit te voeren



MALWARE

= schadelijke programma's zoals virussen, spyware en Trojaanse paarden. Deze leiden tot continue pop-ups, een virus op je harde schijf, mensen die aan je paswoorden kunnen en in het slechtste geval crasht je pc. Beveilig je computer en maak regelmatig een back-up.



SPAM

= ongewenste e-mails. Ze worden meestal door je e-mailfilter gevonden en in de map 'spam' geplaatst. Open deze mails niet en blokkeer ze met (veelal gratis) spamblockers.

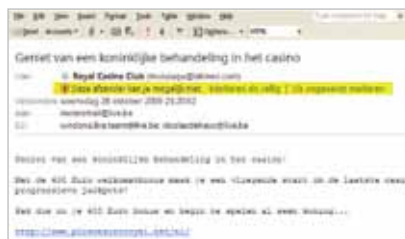



Vóór de transactie:

- * Controleer of het bedrijf achter de website duidelijk identificeerbaar is: een vast telefoonnummer, adres, BTW-nummer en de algemene voorwaarden.
- * Ga na of het bedrijf geregistreerd is met een geldig ondernemingsnummer. Dit kan via de VIES-site van de Europese Commissie.
- * Check of de website een kwaliteitslabel vermeldt en of de site ook daadwerkelijk aangesloten is bij dat betreffende label.
- * Je kan de betrouwbaarheid van een webleverancier ook checken via Howard.
- * Vermijd onbeveiligde of onbekende websites. Hou in het oog of alle transacties verlopen via beveiligde pagina's. **Veilige pagina's kun je herkennen aan het hangslot-teken in de adresbalk van je browser en aan het webadres dat altijd begint met https.** De 's' staat voor secure.



Tijdens de transactie:

- * Ga de serieuze bedoelingen van de verkoper na: stel vragen over de goederen of diensten die hij aanbiedt, zeker als het gaat om een veilingsite.
- * Achterhaal wat je werkelijk zal moeten betalen en of alle onkosten zijn inbegrepen. Wees ook op je hoede als de prijs abnormaal laag is.
- * Regel nooit je aankoop via een geldtransfersysteem zoals Western Union of Moneygram.
- * Geef bij de aankoop enkel gegevens in die noodzakelijk zijn voor de bestelling. Geef nooit een rekeningnummer, wachtwoord of pincode door.
- * Lees het verzend-, garantie- en retourbeleid van de webshop. **Wist je dat je het recht hebt om binnen een periode van 7 werkdagen af te zien van de aankoop?**



Na de transactie:

- * Bewaar alle gegevens over de aankoop, bijvoorbeeld door een screenshot van de pagina te maken of deze af te drukken.
- * Kijk achteraf de bankafschriften van je kredietkaart na.
- * De verkoper is verantwoordelijk voor de verzending van je aankoop. Komt die niet aan, dan moet je in principe niet betalen. Ook wanneer het product beschadigd is, mag je het terugsturen en een nieuw exemplaar vragen.
- * In geval van oplichting bij een aankoop die je hebt betaald met een kredietkaart, neem dan contact op met de uitgever van de betreffende kaart, meld het misbruik en vraag om de betaling ongedaan te maken.

WEBSHOPPEN: KIJK UIT JE DOPPEN!



Howard

is een shopping assistant, ontwikkeld door ECC-Net. Hij kan controleren waar en wanneer een website geregistreerd werd. Daarnaast geeft Howard de website een score, berekend op basis van beoordelingen op vergelijkingsites.

theshoppingassistant.com

Wist je dat een gestolen pc of smartphone kan opgespoord worden?

Gestolen pc's, laptops, tablets en smartphones kunnen opgespoord worden, als je tracking software of een app installeert. Van zodra het gestolen toestel weer op internet komt, stuurt het een signaal door naar een tracking station of e-mailadres. Hiermee kan de politie de standplaats van de pc of laptop achterhalen en de dader identificeren.

Wat te doen vooraf?

- * Noteer vooraf de gegevens van het toestel: serienummer, IMEI-nummer, merk, type en oproepnummer (zie p. 28).
- * Installeer een app of tracking programma op het toestel. Afhankelijk van het toestel of merk zijn er verschillende mogelijkheden.

Smartphones & tablets

Diverse merken hebben een eigen app die je kan gebruiken om een gestolen of verloren toestel te lokaliseren.

Pc's & laptops

Online zijn er een aantal betalende en gratis versies van tracking software beschikbaar.

Apple producten

- * Maak een Apple ID aan en registreer je.
- * Installeer de applicaties Find My iPhone, iPad of iMac op je toestel.
- * Alle toestellen van dezelfde Apple-ID kunnen worden opgenomen in je Apple iCloud. Bij diefstal kan je via iCloud op een andere computer het gestolen toestel opsporen of beheren.

Wat te doen bij diefstal?

Geef de gegevens van het toestel door aan de politiediensten. Meld ook dat er een app of tracking programma geïnstalleerd is op het toestel.

Slachtoffer van internetfraude?

Word je ondanks alle voorzorgen toch slachtoffer van internetcriminaliteit, dan kan je een aantal acties ondernemen. Eén en ander hangt af van de manier waarop en het nadeel dat je ondervond.

Doe aangifte bij de politie

Als slachtoffer kom je persoonlijk aangifte doen op het commissariaat. **Enkel dan de politie iets ondernemen.**

Dit kan in je eigen wijkcommissariaat of in één van onze andere commissariaten. Alle contactinfo en openingsuren vind je terug op pagina 4 van deze WijkWijzer.

Wat kan je nog doen?

- * Een klacht indienen bij het Europees Centrum van de Consument: www.eccbelgie.be.
- * Een klacht indienen bij de FOD Economie: www.economie.fgov.be.
- * Een klacht indienen op de consumentenlijn: 0800 120 33.
- * Maak een melding op www.consumentenbedrog.be.
- * Contacteer je bank en probeer een terugbetaling te bekomen.
- * Bekijk de helpdesk van de website zelf.

eccbelgie.be

economie.fgov.be

consumentenbedrog.be

theshoppingassistant.com

clicksafe.be

ZO HERKEN JE DE POLITIE

Twijfel je er aan of de politieman of -vrouw aan jouw deur echt is of niet? Zo herken je de politiemensen van politiezone Schelde-Leie!

Een echte politiebeambte spreekt **Nederlands** en kan zich identificeren aan de hand van zijn **legitmatiekaart** (bankkaartformaat).

Hierop staat een pasfoto, een identificatienummer en 'Politie' in de drie landstalen.



Een echte politiebeambte draagt op het uniform een **naam- en gradenplaatje**. Op het naamplaatje staat eveneens **PZ Schelde-Leie** vermeld (PZ = politiezone).



Een echte politiebeambte heeft een **politiegordel** om met een wapenstokhouder, handboeientas, sprayhouder en pistooltas.



Uitzondering: sommige collega's dragen geen uniform en rijden rond met een anonieme wagen, bv. recherche, diefstalpreventieadviseur. Het is dus mogelijk dat zij bij je aanbellen zonder zichtbaar politiekekenmerk. Collega's van de recherche hebben soms een fluo band aan met het politielogo.

Een echte politiebeambte komt doorgaans met een **politievoertuig** (auto, combi, fiets,...). Hierop staan:

- * 101-nummer
- * Politie Schelde-Leie
- * Blauwe lijnen
- * Nederlandstalig politielogo

Een echte politiebeambte is doorgaans drager van een uniform met het **Nederlandstalig politielogo**: hoofddeksel, hemd (korte of lange mouw), trui (zie foto midden), jas. Afhankelijk van het seizoen is dat een zomer- of winteruniform.



Wat doet de politie nooit?

- * De politie komt nooit met een gearresteerde dief aan de deur.
- * De politie komt nooit voorwerpen tonen die bij jou gestolen zouden zijn.
- * De politie vraagt nooit waar je je geld, juwelen of dure spullen bewaart.
- * De politie vraagt nooit een rondleiding in je huis om te zien of voorwerpen die goed weggestopt zijn er nog liggen.
- * De politie vraagt nooit om een boete onmiddellijk cash te betalen. In België gebeurt dit altijd per overschrijving.

Vertrouw je het zaakje niet?

- * Laat de politiebeambte niet binnen.
- * Vraag naar een legitimatiekaart.
- * Stel voor om naar het dichtstbijzijnde politiekantoor te gaan.
- * Vraag of bel naar de wijkinspecteur. Ken je je wijkinspecteur niet? Surf naar www.scheldeleie.be en zoek het op.
- * Bel zo snel mogelijk 101! Het is de snelste manier om een patrouille ter plaatse te sturen om de situatie na te te gaan.



ZOEK JE HULP?



De politie komt vaak in aanraking met problematische thuis-situaties, bv. verslaving, geweld en mishandeling, geesteszieken,... Daarom is er een nauwe samenwerking met verschillende hulpverleningsorganisaties.

ELK VERMOEDEN VAN GEWELD TELT
BEL 1712
ELKE WERKDAG
VAN 9 TOE 17 UUR
DISCREET & GRATIS

1712 is een hulplijn voor elke burger die vragen heeft over geweld, misbruik en kindermishandeling. Ervaren hulpverleners geven je informatie en advies of verwijzen je door naar verdere hulp. www.1712.be



Een CAW (Centrum Algemeen Welzijnswerk) biedt deskundige hulpverlening aan mensen met vragen en problemen. De hulpverlening is vertrouwelijk en vrijwillig. www.caw.be



Bij Drugpunt kan je terecht met alle vragen rond drugs en drugsgebruik, ook wanneer het gebruik nog niet problematisch is. Drugpunt geeft ook vormingen en lezingen. www.drugpunt.be



Dringend nood aan een gesprek? Bij de zelfmoordlijn staat er altijd iemand klaar. Elk gesprek is 100 % anoniem. Je kan gratis telefoneren naar het nummer 1813 of chatten op hun website. www.zelfmoord1813.be



Alle (aanstaande) ouders met kinderen jonger dan 3 jaar kunnen met hun vragen over verzorging, voeding, veiligheid, opvoeding, gezondheid en ontwikkeling terecht bij Kind en Gezin. www.kindengezin.be

Bij ernstige ongevallen of misdrijven wordt er beroep gedaan op een gespecialiseerd team van medewerkers, de zogenaamde **slachtofferbejegenaars**. Zij hebben een aanvullende opleiding gehad en zijn permanent bereikbaar. Ze zijn getraind in het brengen van slecht nieuws, bijstaan van na(ast)bestaanden en doorverwijzen naar de juiste diensten en hulporganisaties.

De politie van Schelde-Leie heeft een protocol 'vermiste demente personen' ondertekend. Hiermee engageert ons korps zich tot een aantal richtlijnen die het terugvinden van demente personen op de dool vergemakkelijkt.

**Elke dag
uitgescholden
worden...**

Is dat ook partnergeweld?

VRAGEN OVER PARTNERGEWELD?

BEL 1712

**ELKE WERKDAG
VAN 9 TOT 17 UUR
DISCREET EN GRATIS**



ALLE NIEUWS OP JOUW MAAT

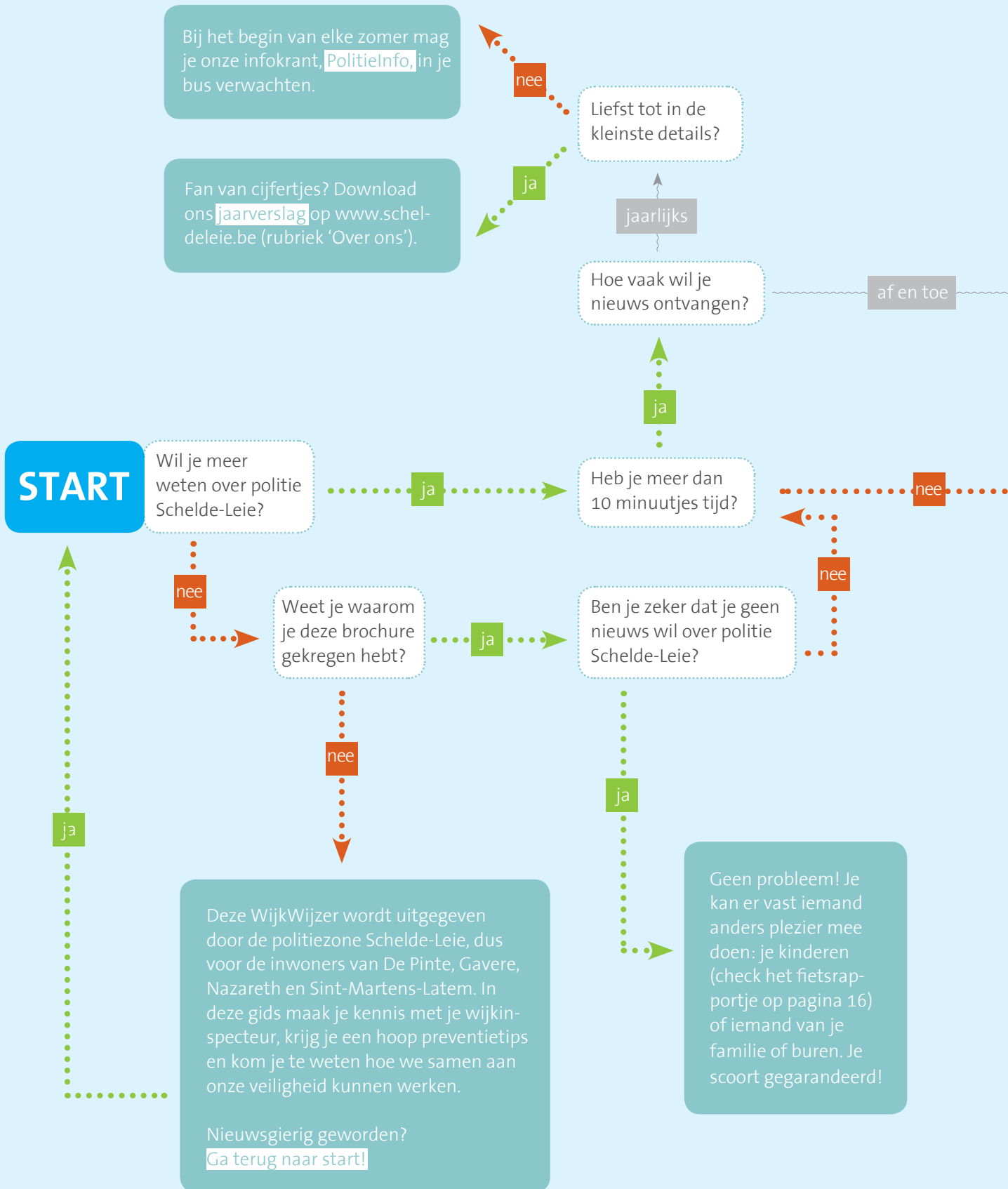

EN RITME

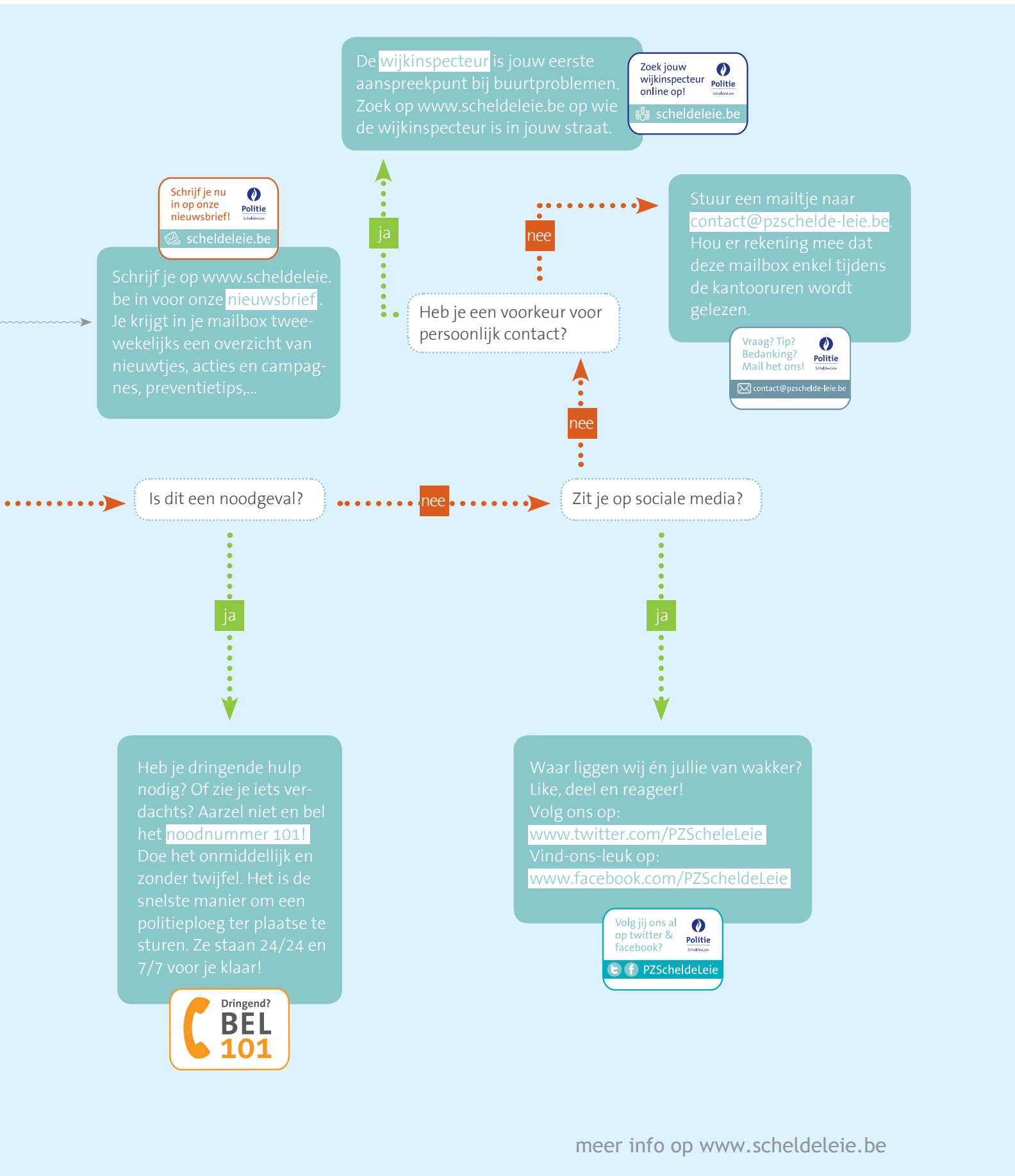

Een functie bij de Politie, dat geeft zin aan je carrière!

Mijn eerste betoging, dat zien er geen doetjes uit...



Niet wenen, we gaan je mama wel terugvinden!

Dialogo, contact, tussen de mensen staan... Ook dat is onze job!



Mijn "bodyguard".

Wat doet je papa?
Geen twijfel mogelijk, Arthur is trots op papa's job.



Ik hoop dat ik dit nooit écht zal moeten doen.

Cheese! 6 collega's,
6 verschillende functies.



Jammer genoeg een onmisbaar accessoire.



Politie

De Politie rekruteert
jobpol.be



Volg ons op   

FOTOGRAFIE & ILLUSTRATIES

PZ Deinze-Zulte

PZ Schelde-Leie

BIVV

Octopusplan.be

DSI - police politie (Jos Balcaen, Lavinia Wouters)

De Hoax-Wijzer

ECC Denemarken

Besafe.be

Vlaamse overheid

CAW

Vertrouwenscentrum kindermishandeling

Drugpunt

Jobpol.be

Kind & Gezin

Wij, als politiezone Schelde-Leie, willen als één team naar buiten komen met één gezamenlijk doel: de burger een veilig gevoel geven.

Wij streven ernaar dit te doen door:

- Probleemoplossend te werken.
- Zichtbaar en aanspreekbaar te zijn.
- Rechtvaardig, correct en onpartijdig op te treden.
- Behulpzaam te zijn.
- Met kennis van zaken onze taken uit te voeren.
- Ruimte te laten voor transparantie en participatie.

Uw veiligheid, daar gaan wij voor!

Met onze kwaliteitsvolle en professionele dienstverlening willen we toegankelijk zijn en kunnen rekenen op wederzijds respect en vertrouwen van onze burgers, overheden en partners.

ONZE WAARDEN

Collegialiteit

Integriteit

Professionalisme

Respect

Vertrouwen

POLITIEZONE SCHELDE-LEIE

De Pinte, Gavere, Nazareth, Sint-Martens-Latem

- 🏠 Florastraat 19, 9840 De Pinte
- ☎ 09 321 76 60
- ✉ contact@pzschedde-leie.be
- 🌐 www.scheddeleie.be
- 🐦 www.twitter.com/PZScheldeLeie
- 📘 www.facebook.com/PZScheldeLeie



Politie

Schedde-Leie