



Politie Gent

Senioren en Preventie



Voorwoord van de heer Burgemeester en Korpschef van de Politiezone Gent

Bijna één op drie Gentenaars is senior (plus 55 jaar) en dat aantal zal de komende jaren alleen maar toenemen. Uiteraard is het welzijn van de Gentse senioren één van onze prioriteiten.

De politiezone Gent nam vorig jaar het initiatief om de veiligheid van de bejaarden op straat te verhogen door het ontwikkelen van het "Help-mij-fluitje". Dit eenvoudig hulpmiddel had tot doel de aandacht te trekken van omstaanders wanneer er hen op straat iets overkomt. Dit project bleek een groot succes. Er werden niet minder dan 6.500 fluitjes uitgedeeld.

Er werd ook aandacht geschonken aan de veiligheid thuis. Teneinde de senioren te behoeden voor oplichters die komen aanbellen aan de voordeur, werd een kaart ontworpen waarop enkele voorbeelden staan van legitimatiekaarten van politie, water- en elektriciteitsopnemers.

Onze preventiecel gaat ook dit jaar op de ingeslagen weg door. In samenwerking met de stedelijke seniorenraad, werd deze brochure aangemaakt. Hierin wordt niet alleen aandacht besteed aan het veiligheidsaspect in relatie met criminaliteit. Ook problemen die zich kunnen voordoen bij u thuis en in het verkeer worden toegelicht. Via eenvoudige tips trachten we samen te bouwen aan een veilige en zorgeloze leefomgeving.

Uiteraard maakt de politiezone Gent ook verder werk van de uitbouw van de wijkpolitie en het op elkaar afstemmen van de diverse interventiediensten, teneinde u een optimale en vooral kwalitatieve dienstverlening te kunnen waarborgen.

Samenwerken is de sleutel tot succes!

Voorwoord	X
Criminaliteitspreventie	X
Criminaliteitspreventie thuis	X
Inbraakpreventie	x
Bij aanwezigheid in de woning	x
Bij lange afwezigheid (reis of hospitalisatie)	x
Hoe beveilig ik mijn woning tegen inbraak?	x
Laat u niet in de luren leggen	x
Aan de telefoon	x
Aan de voordeur	x
Legitimatiekaart van de politiediensten	x
Op het Internet	x
Criminaliteitspreventie op straat	x
Met geld en bankkaarten omgaan	x
Gauwdiefstal	x
Gsm gestolen?	x
Fietsdiefstal	x
Ongevallenpreventie	x
Wat te doen in het verkeer?	x
Met de wagen	x
Met de fiets	x
Te voet	x
Bij een ongeval	x
Tips tegen ongevallen in huis	x
Valpreventie	x

Inhoudsopgave

Badkamer	X
Woonkamer	X
Keuken	X
Trappen	X
Verlichting	X
Vloeren	X
Tapijten	X
Slaapkamer	X
Garage / bergplaats	X
Meer info over valpreventie?	X
Brandpreventie	X
CO een stille moordenaar!	X
Wat is CO?	X
Hoe ontstaat CO-gas?	X
Hoe kan je CO voorkomen?	X
Hoe herken je CO-vergiftiging?	X
Wat te doen bij CO-vergiftiging?	X
Meer info over CO-intoxicatie?	X
Uw politie altijd nabij	X
Bereikbaarheid	X
Adressen commissariaten	X
Bijzondere diensten	X
Nuttige telefoonnummers	X
Nuttige adressen	X

Criminaliteitspreventie thuis

Inbraakpreventie

Bij aanwezigheid in de woning

- Sluit alles veilig af. Draai het slot op nachtschoot en vergeet ook niet het tuinhuisje af te sluiten. De nachtschoot wordt door de sleutel bediend en verzekert het ontgrendelen van de deur. Indien je wilt dat de deur echt vergrendeld is moet de nachtschoot uitgedraaid worden. De dagschoot laat de deur "in het slot vallen" zonder ze echt te vergrendelen.
- Draag zorg voor uw sleutels, hang geen adreslabel aan uw sleutel. Laat geen sleutels achter op bekende plaatsen: onder de mat, bloempot, in de brievenbus, aan het tuinhuis.



Criminaliteitspreventie



- Sluit geen binnendeuren en kasten af. Zo vermijdt u extra schade en bij brand kan u sneller de woning verlaten.
- Geef uw huis een bewoonde indruk (ook bij korte afwezigheid); Laat licht branden en maak hierbij gebruik van een timer. Laat de radio spelen zo krijgt de inbreker de indruk dat er iemand thuis is.
- Vermijd diefstalgevoelige voorwerpen zodanig uit te stallen dat een voorbijganger er zich gemakkelijk een idee kan vormen van de waarde ervan.
- Het binnenkomen via schuiframen kan u eenvoudig vermijden door een passende stok in het geleidingsgedeelte langs de binnenzijde te leggen
- Doe aan risicospreiding, bewaar uw waardevolle voorwerpen niet op één plaats. Juwelen stopt u bijvoorbeeld best niet samen in een juwelenkistje op de slaapkamer.
- Haal niet meer contant geld in huis dan strikt noodzakelijk is.

- Zorg dat uw huis gemakkelijk kan gezien worden van op straat (snoei uw bomen en struiken, plaats een spot met bewegings-sensor). Zo verhoogt u de sociale controle en heeft de inbreker geen mogelijkheden om zich te verschuilen.
- Maak een inventaris op van de duurdere goederen (noteer serienummers van laptop, fototoestel, tv, video enz. ...). Een handige registratiekaart kan u bekomen bij uw lokale politie.
- Een telefoon in de slaapkamer, hetzij een tweede toestel of GSM, is een nuttige investering en laat toe vanuit een veilige plaats de hulpdiensten te bellen wanneer je in nood bent.
- Plaats geen kartonnen dozen aan de deur waarin waardevolle elektronische apparaten zaten die u nieuw hebt aangekocht. Ze laten toe dat dieven het merk en de serienummers opnemen en al een verkoop organiseren vooraleer ze de inbraak plegen



Bij lange afwezigheid (reis of hospitalisatie)

- Maak goede afspraken met de burens en familie (leegmaken brievenbus, op en neer laten van rolluiken, gordijnen, onderhoud tuin).
- Verzamel nooit de bloembakken op één zelfde plaats. Om de aandacht van de inbreker niet te trekken, is het beter ze te laten staan op hun gewone plaats.
- Zorg dat er geen opklimmogelijkheden (tuinmeubelen, ladders en dergelijke) zijn naar een plat dak of een venster.
- Vraag afwezigheidstoezicht aan bij uw plaatselijk commissariaat. De politie en de stadswachten komen uw woning dan geregeld controleren op 'ongewenst' bezoek.



- Zorg ervoor dat uw burens of familie u kunnen bereiken bij problemen.
- Spreek geen specifieke boodschappen in op het antwoordapparaat en hang geen briefjes voor de bakker, postbode of melkboer aan het raam.
- Neem bij een ziekenhuisopname geen geld mee: facturen worden nadien wel opgestuurd.
- Wees bovendien discreet over uw ziekenhuisverblijf, buitenstaanders hoeven niet te weten gedurende welke periode u niet thuis bent.
- Tip voor als je op reis gaat, Vermeld nooit je adres op de label aan je valies. Beter is het, uw naam en het adres van uw wijkcommissariaat op de label te zetten. Onverlaten kunnen op de luchthaven of op je bestemming uw adres aan hun kompanen in België laten geworden.

Hoe beveilig ik mijn woning tegen inbraak?

De Preventiecel van de Politiezone Gent is gespecialiseerd in het geven van advies ter voorkoming van inbraken.

Onze technopreventieadviseurs:

- komen bij u aan huis om een gratis en neutraal beveiligingsadvies op maat van uw woning te geven volgens een door u vooropgesteld budget.
- geven bij nieuwbouw beveiligingsadvies op basis van het grondplan (na afspraak)
- bieden professionele begeleiding bij het opstellen van beveiligingsplannen voor KMO's, industrie en verzorgingsinstellingen (na afspraak)

Showroom

U kunt op elke werkdag van 8 uur tot 12 uur en van 13 uur tot 17 uur terecht in onze showroom voor

- advies betreffende beveiliging van woningen en andere gebouwen
- advies betreffende beveiliging van motorvoertuigen, aanhangwagens, caravans en fietsen
- documentatie over beveiligingsmethoden en –materialen
- informatie over het BuurtInformatieNetwerk voor Zelfstandigen

Voordrachten

Wij houden op vraag van de burgers, scholen en verenigingen voordrachten met betrekking tot:

- inbraakpreventie
- veiligheid in de woning en op straat
- criminaliteitspreventie in het algemeen

Voordrachten moeten worden aangevraagd bij

- Korpschef Lokale Politie Gent - t.a.v. Freddy Carlier
Antonius Triestlaan 12 te 9000 Gent
kabinet.hcp@politie.gent.be

Meer info?

Preventiecel Politiezone Gent
Postadres:
Maatschappelijke Cel – Preventiecel
Antonius Triestlaan 12
9000 Gent
Bezoekadres:
Houtdoklaan 3
9000 Gent
Tel: 09 266 65 90
Fax: 09 266 60 36
preventie@politie.gent.be
Openingsuren: Elke werkdag van 8u tot 12u en van 13u tot 17u

Laat u niet in de luren leggen

Aan de telefoon

- Laat degene die u opbelt altijd zichzelf eerst voorstellen.
- Als een onbekende persoon uw telefoonnummer vraagt, zeg dan dat u zelf eerst contact zal opnemen.
- Wees aandachtig voor herhaaldelijk 'verkeerd verbonden' zijn
- Spreek enkel een algemene boodschap in op uw antwoordapparaat
- Zet **NOOIT** op uw antwoordapparaat dat je niet te bereiken bent omdat je op reis bent
- Vraag in uw boodschap op uw voicemail om meer informatie dan enkel het telefoonnummer van de oproeper. Ook de naam en de reden zijn belangrijk.
- Geef bij telefoonenquêtees geen informatie over geld, vakantieperiode, enz.
- Leer de kleinkinderen in elk geval dat ze **NIET** mogen zeggen dat ze alleen thuis zijn.
- Gebruik uw gsm om uw veiligheidsgevoel te verhogen. Indien u zich onveilig voelt doe alsof u een gesprek hebt met een vriend(in), ook al is er niemand aan de lijn.



Aan de voordeur

- Plaats een spionnetje in de voordeur zodat u kunt zien wie er voor de deur staat. Als u de deur opent, zorg er dan voor dat ze in kierstandhouder staat of de ketting niet los is.
- Officiële instanties betalen nooit geld uit zonder voorafgaand schrijven. Betaal, ook nooit een voorschot voor zaken waar u niets van afweet.
- Wees op uw hoede bij deur-aan-deurverkoop. Stel vragen, vraag een telefoonnummer. Kopen aan de deur moet altijd een weloverwogen beslissing zijn.
- Volg de actualiteit. Vaak worden mensen gewaarschuld voor een aantal technieken van oplichting.
Voorbeeld: Personen met oneerlijke bedoelingen bellen aan en vragen of ze een pakje kunnen afgeven voor de buurman, die niet thuis is, ook willen ze graag binnenkomen om een briefje te schrijven voor de buurman. Ze zorgen ervoor dat de voordeur openblijft en terwijl ze u bezighouden in de keuken of de woonkamer kan een handlanger de bovenverdieping van uw huis doorzoeken.
- Laat **NOOIT** onbekenden binnen. Vaak voorkomend, men vraagt een glaasje water. Stuur ze door naar een openbare instelling of een café. Een briefje kan ook buiten geschreven worden.
- Vraag steeds een legitimatie als iemand zich bij u aanbiedt in naam van een officiële instantie of maatschappij. Vraag bijvoorbeeld de legitimatiekaart of uw klantnummer bij de betreffende maatschappij.

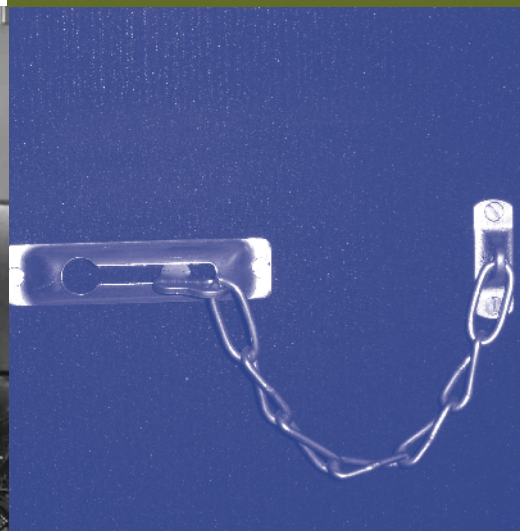
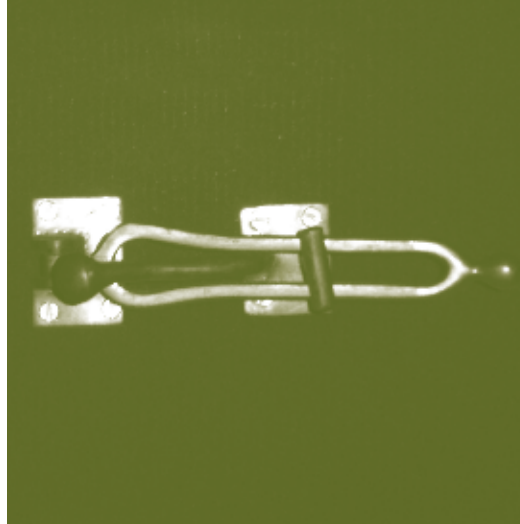

- Heb aandacht voor valse politieagenten.
- o Bekijk aandachtig het uniform.
- o Vraag hun legitimatiekaart en van welke politiezone ze zijn.
- o In Gent zijn er geen politieagenten, die enkel Frans spreken.
- o Een echte agent is niet geïnteresseerd in de bergplaats van uw geld. Vertel aan niemand waar u uw geld verstopt.
- o Wees achterdochtig als ze gestolen goederen terugbrengen waarvan u zelf nog niet wist dat ze gestolen waren.

Legitimatiekaart van de politiediensten

Sinds de politiehervorming is de legitimatiekaart identiek voor alle politieambtenaren wat ook hun korps van oorsprong was. Er wordt enkel een kleuronderscheid gemaakt tussen de legitimatiekaart van de politieambtenaren en deze van de agenten van politie (vroeger: hulpagenten). De kaart van een politieambtenaar heeft een voor- en keerzijde met okergele achtergrond waarop een 'logo' in beweging staat afgebeeld. De achtergrond van zowel de voorzijde, als de keerzijde van de legitimatiekaart voor de agenten van politie is blauw. Het formaat van beide kaarten is vergelijkbaar met dat van een bankkaart, namelijk rechthoekig met afgeronde hoeken, en ze zijn voorzien van veiligheidsopdrukken, waaronder een hologram (politie-logo). De kaarten zijn geplastificeerd.

**Bankkaart
verloren of gestolen?**

**bel CARDSTOP
070 344 344**



Volgende vermeldingen komen op de legitimatiekaart voor:

- Linksboven: de voornaam en naam van de houder
- Rechtsboven: het politielogo
- Linksmidden: de pasfoto van de houder
- Middengedeelte: identificatienummer van de houder, het volgnummer van de kaart en de vermelding "POLITIE" in de drie landstalen
- Onderaan: "Koninkrijk België" in de drie landstalen
- Achterzijde: de graad van de houder in de drie landstalen, bij de legitimatiekaart van de agenten van politie staat "HULPAGENT VAN POLITIE" in plaats van "POLITIE" en komen geen vermeldingen voor op de achterzijde

Bij interventies kunnen politieambtenaren hun hoedanigheid kenbaar maken door middel van de legitimatiekaart. Dat is wettelijk bepaald in artikel 44 van de wet op het politieambt. Politieambtenaren die in burgerkledij interventies of acties uitvoeren, zullen dit steeds spontaan doen of van zodra dit voor hen opportuun of mogelijk is.

Om de veiligheid van de senioren huis te bevorderen, ontwikkelde de Preventiecel een meterkastkaart. Op de voorzijde van de kaart staan een aantal tips om u beter te beschermen tegen malafide personen, die bij u thuis aanbellen. Op de kaart staan ook enkele voorbeelden van de meest gangbare legitimatiekaarten. Op de keerzijde zijn er een aantal vlakken voorzien die u zelf kunt invullen met uw persoonlijke gegevens, de coördinaten van twee contactpersonen en van de huisarts. Deze zijde is vooral gericht op de hulpdiensten indien zij bij een eventuele noodoproep de woning dienen te betreden. Deze gegevens kunnen voor heel wat tijdsinstaat zorgen bij een eventuele interventie. Het is de bedoeling om de kaart aan te brengen bij de meters van gas, water en elektriciteit. Een vaste plaats dus en meestal gelegen bij de ingang van de woning. Voor appartementsbewoners raden wij aan de kaart binnen handbereik te plaatsen ter hoogte van de voordeur.

U kunt de meterkastkaart verkrijgen bij de Preventiecel en in de wijkcommissariaten.

Aarzel niet om bij verdachte situaties of bij twijfel het noodnummer '101' te bellen.
Doe onmiddellijk aangifte van diefstal, inbraak of oplichting bij de politie via 101.
Voor ziekenwagens of brandweer bel 100. Europees noodnummer voor g.s.m. 112.

Preventietips
 Berg kostbare juwelen zorgvuldig op. Gebruik daarvoor het liefst een verankerbaar kluisje, zeker geen schoendoos in de kleerkast.
 Houd zo weinig mogelijk baar geld in uw woning. Betaal facturen via domiciliëring of via overschrijving bij de bank. Betaal buitenhuis met een betaalkaart. Schrijf de pincode echter nooit op de kaart. Meld verlies of diefstal van uw betaalkaart onmiddellijk bij Cardstop 070 244 244.
 Geef oplichters geen kans! Laat nooit zomaar een onbekende binnen. Vraag meteropnemers, reparateurs en politieagenten in burger altijd naar hun legitimatiekaart en controleer deze goed. Opgelet in Gent zijn er geen politiemensen of werknemers van water- of elektriciteitsmaatschappijen die u in het Frans, of andere talen, aanspreken.

De medewerkers van INDEXIS, die bij u aan huis de meterstanden komen opnemen, zijn duidelijk herkenbaar aan hun kledij maar vraag toch steeds hun legitimatiekaart. Om de echtheid ervan te controleren kunt u steeds terecht op het nummer 078 789 788. Voor de controle van de legitimatiekaart van de medewerkers van IMEWO, de distributiebeheerder, kunt u het nummer 078 35 35 34 bellen.

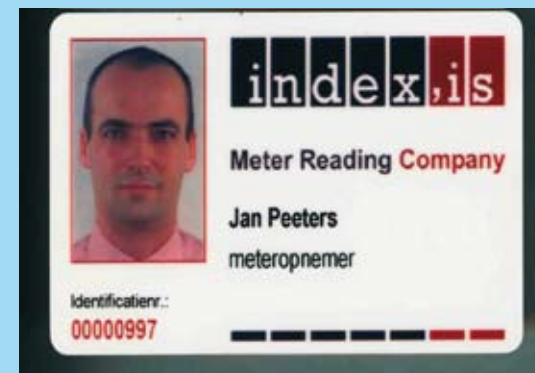

De meteropnemers die het verbruik van elektriciteit en aardgas bij u thuis komen registreren, hebben sinds het ontwerp van de meterkastkaart een gedaanteverwisseling ondergaan. De vroeger in rood en zwart uitgedoste medewerkers van Indexis zijn in Vlaanderen overgestapt naar Eandis, het nieuwe bedrijf dat de exploitatietaken uitvoert voor de Vlaamse distributienetbeheerders. Ze kregen een blauw en groen uniform aangemeten. De bedrijfswagens zijn ook uitgerust met de nieuwe kleuren. Om zich te legitimeren beschikken de medewerkers over een badge met het logo van Eandis, hun foto, hun voornaam en naam. Bij twijfel over de identiteit van medewerker die zich bij u thuis aanbiedt, kunt u Eandis contacteren op het nummer 078 35 35 34.

Op het Internet

Steeds meer mensen hebben een internetverbinding. Ze bezoeken websites, versturen en ontvangen e-mailberichten, chatten en kopen producten via het web.

Ook criminelen hebben het Internet ontdekt. Hoewel internetfraude zich nu nog op betrekkelijk kleine schaal voordoet in België, zijn er toch behoorlijke bedragen mee gemoeid.

Phishing scams:

- Internetcriminelen versturen een e-mail met bijvoorbeeld een bank als afzender. Hierin wordt de ontvanger gevraagd om via een link naar de bank van de afzender te gaan. Het gaat echter om een imitatiewebsite die erg op de site van de bank lijkt maar gemaakt is door cyberfraudeurs.
- De ontvanger van de e-mail wordt hiermee misleid en voert nietsvermoedend zijn privé-gegevens (rijksregisternummer, wachtwoord, rekeningnummer codes enz...)in. Wanneer de gegevens zijn verstuurd, bezitten de oplichters over de gevoelige informatie en kunnen ze flinke bedragen incasseren.

Enkele tips

- Koop niets vanuit pop-ups of spam.
- Zet **NOOIT** uw e-mailadres, telefoonnummer of adres op het Internet.
- Verbind uw pc nooit met het Internet zonder dat er een virus-scanner geïnstalleerd is.
- Zorg voor een degelijke firewall die ongewenste bestanden, die uw computer kunnen beschadigen, tegenhoudt.
- Gebruik als paswoord nooit "password" of uw geboortedatum of de namen van uw kinderen.



Met geld en bankkaarten omgaan

- Wees alert voor mensen die je bij geldafhaling aanspreken. Dit kan een manier zijn om uw kaart te ontvreemden.
- Als u aan een geldautomaat aangesproken wordt, wees dan zeer alert, het is misschien een afleidingsmanoeuvre.
 - o Werd uw kaart plots ingeslikt, tik dan **NOOIT** opnieuw uw pincode om de kaart terug te krijgen.
 - o **Blokkeer direct uw bankkaart door CARD-STOP te bellen op het nummer 070 / 344 344**
- Bewaar uw code **NOOIT** samen met uw bankkaart. Of erger nog, schrijf **NOOIT** uw code op uw bankkaart.
- Gebruik **NOOIT** uw geboortedatum als code van uw bankkaart. Wanneer uw portefeuille gestolen wordt en uw identiteitskaart zit er bij, kan de code zeer snel gevonden worden.
- Kredietkaarten zijn strikt persoonlijk. Geef dus nooit uw kaartnummer aan derden, ook **NIET** aan de telefoon aan iemand die beweert van uw bank te zijn.
- Controleer geld op echtheid door de verhoogde opdruk op het biljet te voelen:
- De afkortingen van de naam van de Europese Centrale Bank, de ramen en poorten voelen iets ruwer aan. Als u de biljetten tegen het licht houdt, worden watermerk en de veiligheidsdraad zichtbaar.

Criminaliteitspreventie op straat

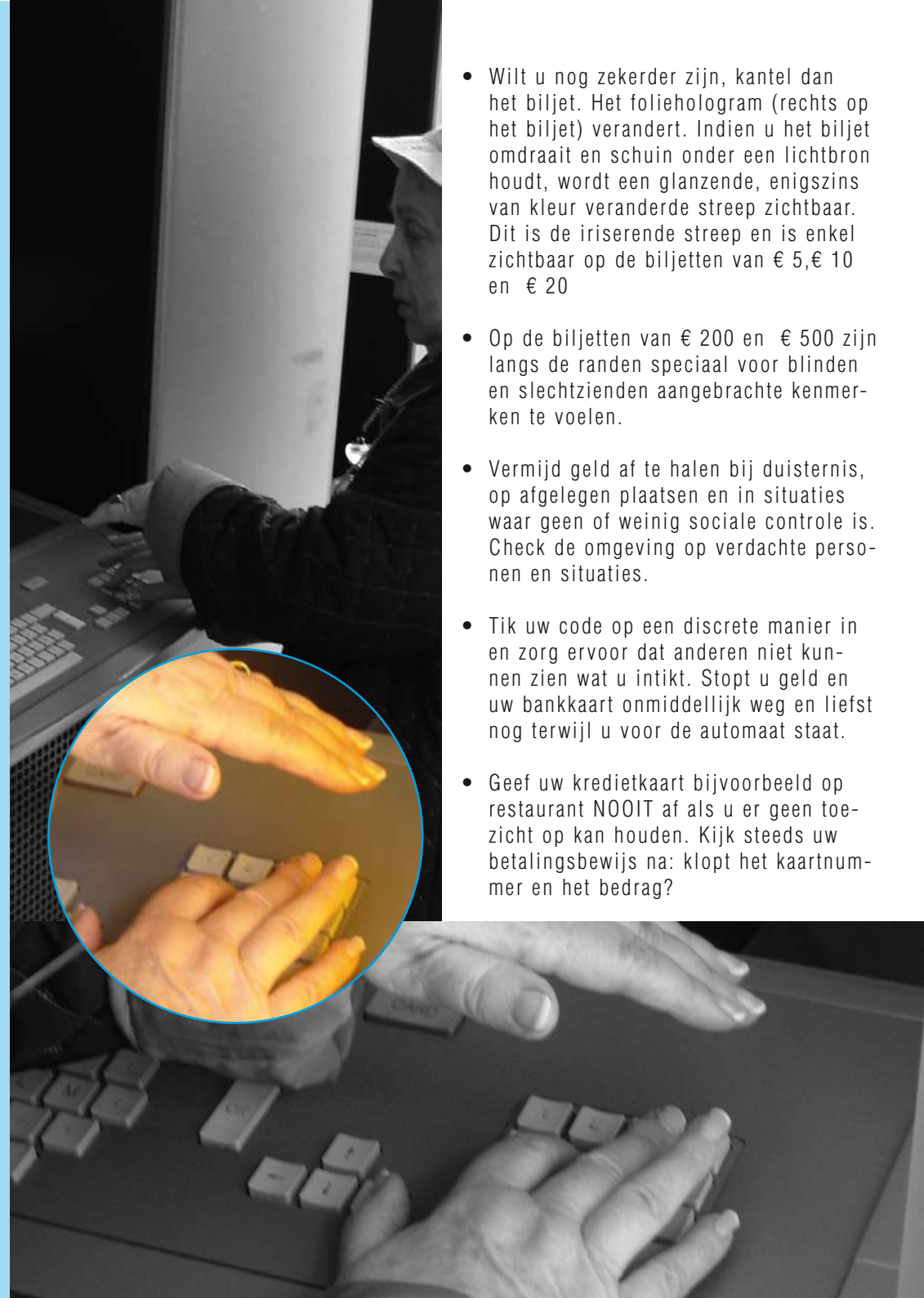

- Wilt u nog zekerder zijn, kantel dan het biljet. Het foliehologram (rechts op het biljet) verandert. Indien u het biljet omdraait en schuin onder een lichtbron houdt, wordt een glanzende, enigszins van kleur veranderde streep zichtbaar. Dit is de iriserende streep en is enkel zichtbaar op de biljetten van € 5, € 10 en € 20
- Op de biljetten van € 200 en € 500 zijn langs de randen speciaal voor blinden en slechtzienden aangebrachte kenmerken te voelen.
- Vermijd geld af te halen bij duisternis, op afgelegen plaatsen en in situaties waar geen of weinig sociale controle is. Check de omgeving op verdachte personen en situaties.
- Tik uw code op een discrete manier in en zorg ervoor dat anderen niet kunnen zien wat u intikt. Stopt u geld en uw bankkaart onmiddellijk weg en liefst nog terwijl u voor de automaat staat.
- Geef uw kredietkaart bijvoorbeeld op restaurant **NOOIT** af als u er geen toezicht op kan houden. Kijk steeds uw betalingsbewijs na: klopt het kaartnummer en het bedrag?

Gauwdiefstal

Wanneer u het slachtoffer wordt van zakkenrollers, wendt u zich dan onmiddellijk tot de lokale politie om aangifte te doen van de diefstal.

Hieronder enkele nuttige tips om te vermijden dat u slachtoffer wordt van een gauwdiefstal:

- Draag uw handtas steeds gesloten over uw schouder en met de sluiting tegen uw lichaam! Draag uw handtas NOOIT aan de straatkant.
- Wees alert bij grote drukte of als er plots opschudding in uw omgeving ontstaat; Gauwdieven maken dankbaar misbruik van uw afleiding.
- Bij het opstappen van bus of tram, houdt uw abonnement, rittenkaart of pasgeld klaar zodat u uw tas niet moet openen.
- Steek uw portefeuille NOOIT in de zakken achteraan van uw broek. De binnenzak van uw vest of de broekzakken vooraan genieten de voorkeur. Als de zakken afsluitbaar zijn, maak er dan ook gebruik van.
- Als u uw portefeuille moet bovenhalen om te betalen, doe dit dan discreet, zodat omstanders niet kunnen zien hoeveel geld u bij hebt.
- Laat persoonlijke documenten die u niet onmiddellijk nodig heeft - of die u niet verplicht dient bij te hebben - thuis.



- Wanneer u plots wordt aangestoten of de indruk hebt opzettelijk ingesloten te zijn tijdens drukte, controleer dan onmiddellijk of u niet bestolen bent.
- Neem niet meer cash geld mee dan u nodig hebt, zo beperkt u het verlies bij eventuele diefstal. Stop uw geld op verschillende plaatsen in uw kledij.
- Laat uw handtas of rugzak NOOIT onbeheerd achter wanneer u winkelt of uitgaat.
- Bij vermoeden van 'gevolgd worden', laat uw achtervolger dit duidelijk merken – ga naar een openbaar gebouw, café of winkel – bel desnoods ergens aan en vraag om hulp.
- Enkele risicoplatsen waar je bijzonder alert moet zijn:
 - o Openbaar vervoer: In- en uitstappen bij de drukke bushaltes
 - o Markten: Wekelijkse markt, avondmarkt, jaarmarkt en kerstmarkt
 - o Winkelcentra: Vooral dan tijdens de drukke perioden zoals eindejaar en soldenperiodes
 - o Geldautomaten en self-bankings
 - o Grote stations en luchthavens
 - o Roltrappen en liften in winkelcentra, metro en stations

Gsm gestolen?

Doe aangifte bij de politie. Zorg dat u uw gsm goed kunt beschrijven.

Registratiekaart

Merk:

Type:

Kleur:

Oproepnummer:

Simkaartnummer*:

Imeinummer**:

* Het simkaartnummer omvat de vier rijen cijfers op de voor- of achterkant van de simkaart. Bijvoorbeeld: 6772/293/013/6V369

** Het Imeinummer is het serienummer van de gsm. U kunt het bekomen door de toetsencombinatie *#06# in te drukken. Bijvoorbeeld: 567843298104759 (15 karakters).

Laat uw simkaart en uw toestel blokkeren. Contacteer hiervoor de provider.

- Proximus: 0800 15678
- Mobistar: 0800 95955
- Base: 0486 19 19 99



Fietsdiefstal

Maak uw fiets altijd vast. Gebruik een degelijk slot. Bevestig het kader aan een vast voorwerp.

Laat niets achter in de fietstassen of op de bagagedrager.

Maak waar mogelijk gebruik van de fietsstallingen.

Doe bij diefstal steeds aangifte bij de politie.

Zorg dat u uw fiets goed kunt beschrijven in geval van aangifte.

Registratiekaart

Type: herenfiets damesfiets kinderfiets

Model: stadsfiets racefiets mountainbike
 ligfiets randonneur hybride/trekking
 plooi-fiets fiets met hulpmotor

Merk:

Kleur:

Registratienummer:

Framenummer:

Bijzondere kenmerken:

Laat uw fiets gratis graveren.

Doe aangifte bij de politie. Zorg dat u uw gsm goed kunt beschrijven.

Wat is graveren?

Er wordt een herkenningsteken aangebracht op het frame van uw fiets. Daardoor kunnen gevonden fietsen gemakkelijker teruggegeven worden aan de eigenaar. Het herkenningsnummer is uw rijksregisternummer dat terug te vinden is op uw SIS-kaart of op de achterkant van uw identiteitskaart.

Waar en wanneer?

- Fietsendepot, Voskenslaan 283 A, 9000 Gent
 - o Elke dinsdag van 13u tot 18u
 - o Gesloten tijdens de Gentse Feesten en tussen Kerstmis en Nieuwjaar
- Kattenberg 2, 9000 Gent
 - o Maandag van 13u tot 16u
 - o Dinsdag van 13u tot 18u
 - o Woensdag van 13u tot 16u
 - o Donderdag van 13u tot 16u
 - o Gesloten tijdens de Gentse Feesten en tussen Kerstmis en Nieuwjaar
- Tijdens een registratiemoment in uw buurt. Informatie over de plaatsen en data vindt u in het Stadsmagazine, op de website, in de media of bij de Dienst Mobiliteit.



Wat te doen in het verkeer?

Met de wagen

Algemene tips met de wagen

- Rijd nooit als u onder stress staat of erg moe bent.
- Ga jaarlijks langs bij de oogarts voor een uitgebreide test.
- Houd altijd voldoende afstand tot uw voorligger.
- Fietsers die op het einde van een fietspad rechtdoor rijden op de rijbaan, voeren geen manoeuvre uit. Zij moeten dus geen voorrang verlenen.
- Bij het naderen van een oversteekplaats voor voetgangers of fietsen, zonder verkeerslichten of bevoegd persoon, mag je niet inhalen. Ten opzichte van de voetgangers moet je vertragen en zonedig stoppen.
- Je moet een zijdelingse afstand van ten minste 1 meter tussen je voertuig en de voetganger laten wanneer deze laatste op de rijbaan dient te lopen.
- Als u ergens de weg niet kent, stippel dan de route op voorhand uit op een recente wegenkaart en voorzie regelmatig stopplaatsen.
- Behoudens enkele uitzonderingen, is iedereen verplicht een gordel te dragen in de wagen.

Ongevallenpreventie



- Telefoneren in de wagen dient handen-vrij te gebeuren.

Links afslaan / complexe kruispunten

- Houd rekening met het verkeer uit de tegenovergestelde richting (snelheid, afstand).
- Denk ook aan fietsers. Zij doen niet altijd wat je van het verwacht. Rij defensief!
- Laat u niet van de wijs brengen door agressief rijgedrag van andere weggebruikers.

Geen alcohol of medicijnen

- Als u moet rijden, drinkt u geen alcohol. Als u gedronken hebt, rijdt u niet. Ook al laat de wet iets toe. De algemene regel is dat men met de leeftijd mee minder goed alcohol kan verwerken. Maak afspraken over een BOB.
- Let op met geneesmiddelen achter het stuur. Bespreek het met uw arts.

Rotondes

- Als er rijstroken op de rotonde zijn, mag je de rijstrook volgen die het best aan je bestemming beantwoordt. Let op: van rijstrook veranderen is een manoeuvre. Verleen dus voorrang aan de andere bestuurders.
- Bij het oprijden van de rotonde moet je de richtingaanwijzers niet gebruiken. Om de rotonde te verlaten dien je ze wel te gebruiken.

Met de fiets

Algemene tips met de fiets

- Maak zoveel mogelijk oogcontact met de andere weggebruikers. Als u oogcontact heeft, weet u zeker dat de andere u gezien heeft.
- Houd rekening met de andere weggebruikers. Iedereen maakt wel eens een fout. Wees dus alert.
- Houd altijd rekening met de staat van het wegdek. Kasseien en wegmarkeringen zijn bij nat weer vaak erg glad.
- Een fietshelm beschermt tegen hoofdletsels bij een eventuele val of botsing.
- Zorg dat de fiets technisch in orde is en dat je gezien wordt bij valavond of slecht weer (lichten, fluorescerend jasje).
- Hang geen boodschappentassen aan uw stuur, u kunt uw evenwicht immers verliezen. Berg de boodschappen op in de fietstassen of zet ze op de bagagedrager.

Links afslaan met de fiets

- U kunt het in twee keer doen. U steekt eerst het kruispunt over, u stopt recht van de baan en steekt dan over naar links. U kunt ook afstappen en als voetganger oversteken.
- Als u toch links afslaat, dan geeft u een teken met de arm om uw voornemen kenbaar te maken. Maak oogcontact met de tegenliggers.

Voorkom autokraak
laat geen voorwerpen
achter in uw auto

Defecte
straatverlichting

0800 6 35 35

Goed om te weten

- Maak gebruik van een eventueel fietsopstelvak. U kunt dan bij groen licht als eerste het kruispunt oprijden. Let op voor de dode hoek van de vrachtwagens.
- Indien u op de rijbaan fietst en er is geen fietspad mag u met twee naast elkaar rijden, behalve wanneer kruisen niet mogelijk is. Buiten de bebouwde kom moet u bovendien achter elkaar rijden bij het naderen van een achteropkomend voertuig.

Te voet

Als begeleider van een kind

Met de wagen

- Gordeldracht is verplicht en als een kinderzitje nodig is, maak er dan ook gebruik van.
- Neem uw kleinkind nooit vooraan op de schoot.
- Op een achterbank met drie zitplaatsen mogen sinds 1 september 2005 maar drie kinderen meer zitten. De 2/3 regel is afgeschaft.
- Twee kinderen met 1 gordel of bevestigingssysteem vastmaken is in ieder geval verboden.

Met de fiets

- Geef het kind bescherming, laat het voor u uitrijden.
- Als je naast elkaar mag rijden, neemt u de kant dichtst bij de voertuigen.
- Wanneer er een aanhangwagen (met uw kleinkind in) aan de fiets is gekoppeld, mag u niet met twee naast elkaar rijden.

Te voet

- Houd de kinderen altijd bij de hand.
- Laat het kind langs de huizen lopen.
- Denk aan garagepoorten en in- en uitritten.
- Een kind heeft geen boodschap aan OPGELET.
- Leg hem/haar uit waarom men moet opletten.
- Een kind zal een goede gewoonte, dat hij op vroege leeftijd aanleert ook op latere leeftijd blijven gebruiken.



Algemene tips te voet

- Stap altijd op het voetpad of de (verhoogde) berm.
- U hebt als voetganger voorrang op een zebepad als u op het punt staat om over te steken of als u aan het oversteken bent. Voorrang betekent niet dat u blindelings mag oversteken.
- Bij gebrek aan een (begaanbare) berm stapt u op het fietspad of op de vrije parkeerzones. Let wel, hier geeft u voorrang aan de fietsers.
- Is er niets van dit alles, stap dan links van de rijbaan en achter elkaar. Zo ziet u de auto's en fietsen aankomen.
- Als het voetgangerslicht op rood springt terwijl u aan het oversteken bent, loop dan rustig verder. Keer niet hals over kop terug!
- Steek de straat recht over. Zo is de afstand het kortst en kunt u het verkeer beter in het oog houden.
- Als er op minder dan 30 meter een zebepad ligt, gebruik het dan. Als er geen zebepad is, kies dan de plaats waar u zult oversteken zorgvuldig uit, in bochten en tussen geparkeerde auto's ziet u weinig en kunt u ook niet gezien worden.
- Draag lichtgekleurde bovenkleding en/of lichtgevend materiaal (vb. reflecterende armband) als u bij valavond of slecht weer gaat wandelen.

Bij een ongeval

Wat bij een ongeval?

- Vul altijd zelf uw gedeelte van het Europese Aanrijdingformulier in. Laat dit niet doen door een (te) vriendelijke tegenpartij.
- Laat u niet intimideren door de tegenpartij. Blijf kalm en waarschuw desnoods de politie of vraag hulp aan een omstaander.
- Waarschuw bij een ongeval in het buitenland de bijstandsverlener van uw ziekenfonds of vakantieverzekering.
- Indien de tegenpartij onmiddellijk na het ongeval weggrijdt, tracht de nummerplaat of een beschrijving van het voertuig te onthouden.
- Indien er gekwetsten zijn of de tegenpartij betwist de feiten, waarschuw dan de politie.
- Waarschuw naderhand altijd uw verzekeringsmakelaar.

Meer informatie

Bij het Belgisch Instituut voor de Verkeerveiligheid (BIVV) kunt u tal van folders verkrijgen.

BIVV
Haachtsesteenweg 1405 - 1130 Brussel - 02 244 15 11 - www.bivv.be

Op het Internet
www.bivv.be
www.wegcode.be
www.fietsersbond.be
www.fietsvlaanderen.be

Alcohol en verkeer
gaan niet samen

Draag steeds
uw veiligheidsgordel
in de auto

Voorwerpen
registratiekaart
verkrijgbaar
in elk commissariaat

Valpreventie

Badkamer

- Leg een antislipmatje in het bad.
- Een douchecel is beter dan een bad. Heb je toch een bad, plaats een aantal handgrepen zodat je gemakkelijk in en uit bad kan.
- Ook in een douchecel is een handgreep geen overbodige luxe.
- Zorg voor voldoende verluchting.

Woonkamer

- Laat voldoende ruimte tussen de meubelen. Glazen tafeltjes en breekbare voorwerpen kunnen de gevolgen van een valpartij nog verergeren.
- Wieltjes onder het meubilair zijn alleen praktisch wanneer het veelvuldig moet worden verplaatst. Zorg dat de wieltjes vastgezet kunnen worden.
- Ruim zoveel mogelijk op en laat zo weinig mogelijk op de vloer achter. Naaidoos, tijdschriften e.a. op de grond naast de zetel, vormen hindernissen als je opstaat en vergeet dat er iets ligt.

Tips tegen ongevallen in huis



Keuken

- Frituurpannen of potten met hete vloeistof zoals soep zet je best niet op de grond. Plaats ze in of op het aanrecht.
- Laat geen laden of kasten openstaan.
- Veel gebruikt materiaal berg je op in kasten die gemakkelijk bereikbaar zijn zodat niet telkens een opstapje nodig is.
- Gebruik nooit een keukengeiser in combinatie met een werkende dampkap

Trappen

- Geef gladde traptreden een antislip streep.
- zorg dat een traptapijt goed bevestigd is
- Duid de laatste traprede goed aan.
- Leg geen matje onderaan de trap. Het kan wegschuiven en zo een gevaarlijke glijbaan vormen
- Laat niets op de trap achter, ook geen bloempot of een paar schoenen.
- Boen uw trap niet! Het uitglijden is een groot risico. Loop ook niet met kousenvoeten op een houten of gladde trap.

Verlichting

- Zorg voor voldoende verlichting.
- Verlengsnoeren, telefoon- en computerdraden worden vastgemaakt op de muur
- een nachtlampje in een stopcontact in de slaapkamer en de gang is aanbevolen en kost slechts € 2 per jaar.

Vloeren

- Nieuwe vloer in de badkamer? Kies een stroeve tegel zodat je niet kan uitglijden wanneer de vloer nat is.
- Wanneer je boent of bruine zeep gebruikt voor het schuren, loop dan niet op kousenvoeten rond. Draag stevige pantoffels, eventueel met een anti-slipzooltje.

Tapijten

- Omkrullende hoeken kunnen je doen struikelen. Leg omkrullende hoeken vast onder een poot van een kast.
- Schuivende tapijten zijn gevaarlijk. Bevestig een antisliplaag.



Preventie woninginbraken Geef inbrekers geen kans

Slaapkamer

- Denk aan schuivende tapijtjes.
- Neem rustig de tijd om evenwicht te behouden wanneer je uit bed of stoel komt. Je bloeddruk krijgt dan de tijd om zich aan te passen.

Garage / bergplaats

- Laat geen gereedschap rondslingeren. Gebruik een stabiel en stevig stapelrek om alles op te bergen.
- Verwijder olie en vet op de vloer. Strooi er desnoods zand of zaagsel over om beter te kunnen opruimen.
- Wees voorzichtig met trapladders. Zorg dat ze volledig openstaan en de veiligheidsklep vastgemaakt wordt.

Meer info over valpreventie?
Op eenvoudige aanvraag kunt u bij

- de Lokale Dienstencentra van het O.C.M.W.- Gent een afspraak maken voor een huisbezoek.

Brandpreventie

Algemene tips

- Laat kinderen niet spelen met aanstekers, lucifers of kaarsen.
- Laat kinderen nooit alleen bij het kookfornuis.
- Plaats meubelen, gordijnen, tapijten niet te dicht bij de kachel, open haard, kookfornuis of andere warmtebron. Droog geen was boven een kachel.
- Plaats nooit brandende kaarsjes in de kerstboom.
- Rook nooit in bed.
- Laat de verwarmingsinstallatie geregeld nakijken door een vakman.
- Laat elk jaar de schoorsteen vegen en de brander afstellen.
- Gebruik nooit beschadigde elektriciteitskabels en gebruik zo weinig mogelijk verlengsnoeren.
- Overlaad nooit elektrische stekkerdozen.
- Leg geen elektriciteits snoeren onder het tapijt.
- Laat sommige ingeschakelde toestellen (frietketel, strijkijzer) nooit zonder toezicht achter.
- Draai bij een lek van propaan, butaan of aardgas onmiddellijk de kraan dicht en verlucht de kamer.



- Een ingeschakelde tv brengt warmte voort: zorg voor voldoende ventilatie rond de tv en gebruik de tv niet om boeken, vazen op te plaatsen. Schakel na het kijken de tv uit met de 'aan/uit'-schakelaar.
- Zorg steeds voor voldoende verluchting in de badkamer.
- Vermijd vonken bij een gasreuk, dus schakel geen elektrische toestellen of de verlichting in of uit.
- Zet geen kaarsen in de buurt van brandbaar materiaal zoals gordijnen en gebruik onbrandbare kaarsenhouders.
- Schuif bij vlam in de pan een deksel over de pan en draai het gas uit. Nooit water gebruiken of met de pan rondlopen.
- Reinig regelmatig de filter van de dampkap, zodat geen vetresten aanwezig zijn.
- Ventileer goed bij gebruik van vluchtige schoonmaak-, plak- en oplosmiddelen en rook niet.
- Vul de brander van fondue- en gourmetstellen niet in de nabijheid van vuur. Vul pas bij als deze helemaal is afgekoeld.
- Bewaar licht ontvlambare producten, zoals benzine, buitenhuis en zeker niet in de kelder. De meeste dampen van deze producten zijn zwaarder dan lucht en kunnen dus niet naar buiten.
- Plaats, bij gebruik van flessengas, de fles rechtop; gebruik goede slangen en klemmen; vernieuw de gas slang ten minste om de twee jaar; vul de fles niet bij een LPG-station.

CO een stille moordenaar!

CO-vergiftiging maakt jaarlijks talrijke slachtoffers. Nochtans kan dit worden vermeden. Hoewel iedereen in aanraking kan komen met de problemen van CO-gas, is het duidelijk dat veel afhankelijk is van omstandigheden, zoals huisvesting en de technische kwaliteit van verwarmingstoestellen. Bovendien is het ook belangrijk om te weten hoe toestellen werken en wat je moet doen om de toestand te verbeteren

Wat is CO?

CO is een giftig gas dat ontstaat bij slechte, onvolledig verbranding van brandstoffen zoals hout, kolen, gas, petroleum,....

- CO-gas noemt men ook koolmonoxide
- Je ruikt, proeft en ziet het niet
- CO-vergiftiging kan overlijden veroorzaken

Hoe ontstaat CO-gas?

Verwarmingstoestellen die te weinig zuurstoftoevoer krijgen, maken CO-gas aan. Maar ook wanneer de verbrandingsgassen van verwarmingstoestellen niet weg kunnen, kan CO-gas ontstaan. Het CO-gas kan ontstaan bij alle verwarmingstoestellen, behalve bij elektrische verwarming.

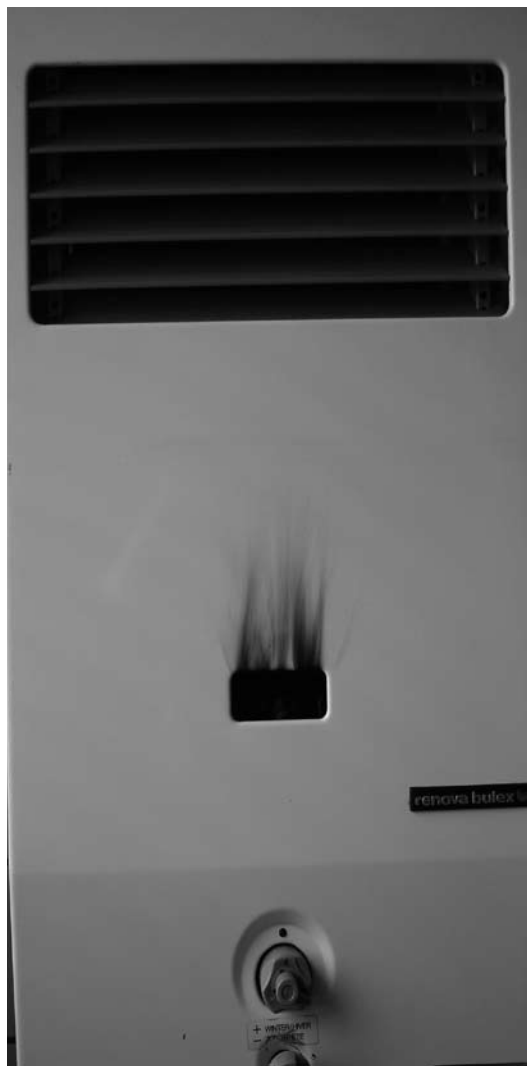

Defecte straatverlichting

0800 6 35 35

Hoe kan je CO voorkomen?

De aanmaak van CO-gas kan men voorkomen door:

- Je kunt een aantal symptomen bij jezelf herkennen, zoals:
 - o vooral in kleine kamers is zuurstoftoevoer nog belangrijker
 - o pas op voor te veel isoleren
 - o in een badkamer met gasgeiser of verwarmingsapparaat is een rooster van 150cm² onder aan de deur en bovenaan verplicht
- Je kunt ook signalen in je omgeving herkennen, zoals:
 - o klachten zoals hierboven beschreven bij verschillende personen tegelijk
 - o klachten op bepaalde tijdstippen (bijvoorbeeld telkens als je een bad of een douche neemt, of tijdens de afwas)
 - o wanneer deze klachten afnemen als je frisse lucht binnenlaat
 - o huisdieren die vreemd doen
 - o roetafzetting op de muren (bij gasgeiser) of kookpotten (bij gasfornuis)
 - o gele vlammen bij verwarming op aardgas, butaan, propaan of mazout (de gele vlam wijst op een slechte verbranding)
 - o een abnormale hoge vochtigheid en condensatie in huis

Wat te doen bij CO-vergiftiging?

Wanneer een persoon vergiftigd is, handel je best als volgt:

- open ramen en deuren
- schakel het verwarmingstoestel uit
- o breng de persoon uit de kamer
- o bel de 100, indien de persoon bewusteloos is
- o bel de huisarts, indien de persoon bij bewustzijn is

Meer info over CO-intoxicatie?

U kunt met alle vragen omtrent CO-intoxicatie terecht bij:

Stad Gent - Dienst Huisvesting –
Woonbeleid
Contactpersoon: Ankie De Breuck
Woodrow Wilsonplein 1, 9000 Gent
Tel: 09 266 76 14

De Gezondheidsdienst van de Stad Gent doet GRATIS CO-controle in Gent. Voor een afspraak CO-meting:

Stad Gent - Gezondheidsdienst
Baudelohof, 9000 Gent
Tel: 09 235 22 50 - fax: 09 233 39 85
e-mail: gezondheidsdienst@gent.be

Uw politie altijd nabij

Bereikbaarheid

Voor DRINGENDE politiehulp belt u het noodnummer 101 (vaste telefoonlijn) of 112 (gsm-toestel).

Voor politiehulp, informatie of administratieve formaliteiten kunt u tijdens de openingsuren terecht in uw commissariaat.

Openingsuren van de commissariaten
Gent Centrum: alle dagen van 8 tot 20 uur

Andere commissariaten: elke werkdag van 8 tot 13 uur,
woensdag ook van 14 tot 18.30 uur

Sint-Kruiswinkel: maandag en woensdag van 16 tot 17.15 uur
donderdag van 8 tot 12 uur

Adressen commissariaten

Gent Centrum
Belfortstraat 4
9000 Gent
09 266 61 30
09 266 60 17
comgc@politie.gent.be

Gentbrugge
Braemkasteelstraat 29
9050 Gentbrugge
09 266 63 30
09 266 60 23
comgb@politie.gent.be

Ledeberg
Ledebergplein 23
9050 Ledeberg
09 266 63 50
09 266 60 24
comle@politie.gent.be

Gent West
Antonius Triestlaan 12
9000 Gent
09 266 61 50
09 266 60 11
comgw@politie.gent.be

Drongen
Drongenplein 4
9031 Drongen
09 266 61 90
09 266 60 20
comgw@politie.gent.be

Wondelgem
Pieter Cieterslaan 29
9032 Wondelgem
09 266 64 00/01
09 266 60 28
comwo@politie.gent.be

Meulestede
New Orleansstraat 271
9000 Gent
09 266 64 20
09 266 60 29
comms@politie.gent.be

Nieuw Gent
Rerum Novarumplein 28
9000 Gent
09 266 63 60
09 266 60 25
comng@politie.gent.be

Zwijnaarde
Zandvoordestraat 4
9052 Zwijnaarde
09 266 63 90
09 266 60 27
comzw@politie.gent.be

Sint-Denijs-Westrem
Gemeenteplein 2
9051 Sint-Denijs-Westrem
09 266 63 80
09 266 60 26
comsdw@politie.gent.be

Sint-Amandsberg
Antwerpsesteenweg 378
9040 Sint-Amandsberg
09 266 63 00
09 266 60 21
comsa@politie.gent.be

Oostakker
Oostakkerdorp 3
9041 Oostakker
09 266 63 20
09 266 60 22
comoo@politie.gent.be

Sint-Kruiswinkel
Sint-Kruiswinkeldorp 63
9042 Sint-Kruiswinkel
09 345 80 41
09 367 68 84
comskw@politie.gent.be

Buiten de openingsuren kunt u ook terecht bij het Algemeen Politiecentrum Gent
Antonius Triestlaan 12
9000 Gent
09 266 68 50/51
Open dag en nacht, 7 dagen op 7

Bijzondere diensten

Educatief centrum
Zandberg 4 - 9000 Gent
09 266 66 29
educatief.centrum@politie.gent.be
Als school kunt u hier terecht voor verkeerseducatief materiaal.

Gevonden voorwerpen
Antonius Triestlaan 12 - 9000 Gent
09 266 69 14
gevonden.voorwerpen@politie.gent.be

Parkeer en verkeerseenheden
Sint-Michiëlshelling 9 - 9000 Gent
09 266 28 30 - pve@politie.gent.be
Vragen over betalend parkeren.

Preventiecel
Houtdoklaan 3 - 9000 Gent
09 266 65 90 - preventie@politie.gent.be
Hoe beveilig ik mijn woning beter tegen inbraak?

Recherche
Ridderstraat 2 - 9000 Gent - 09 266 62 00
recherche@politie.gent.be

Slachtofferhulp
Antonius Triestlaan 12 - 9000 Gent
09 266 67 41
slachtofferhulp@politie.gent.be
Ik wil praten want ik ben het slachtoffer van een misdrijf.

Verkeerstechnische afdeling
Peerstraat 3 - 9000 Gent
09 266 64 90 - vta@politie.gent.be
Ik wil verkeerstechnisch advies.

Wapenbureau
Peerstraat 3 - 9000 Gent - 09 266 64 80
wapenbureau@politie.gent.be
Ik wil informatie over wapens.

Dringende Medische Hulpverlening
100

Gsm:
112

Dringende Politionele Hulpverlening
101

Gsm:
112

Child Focus
110

Cardstop
070 344 344

Antigifcentrum
070 245 245

Wachtdienst apothekers
0900 10 500

Wachtdienst huisartsen
09 236 50 00

Brandwondencentrum
09 240 34 90

Nuttige Telefoonnummers

Nuttige Adressen

SeniorenDienst
Administratief Centrum
Woodrow Wilsonplein 1 (Blok B – tussen-
verdieping)
9000 Gent
09 266 76 34
09 266 76 89
senioren@gent.be
Openingsuren voor het publiek: elke werk-
dag van 8u30 tot 13u, op woensdag ook
van 14u tot 18u

Stedelijke Seniorenraad Gent
Dagelijks bestuur
Dhr. Antoon Sleeuwaert
Grensstraat 77
9000 Gent
09 226 67 86
antoon.sleeuwaert@skynet.be

Voorzitter Lokale Seniorenraad Gent-
Centrum
Mevr. Francine van der Graaf
Handbalstraat 15
9000 Gent
09 220 58 21
Omschrijving van het werkingsgebied: de
woongebieden Rabot, Sluizeken, Tolhuis,
Blaisantvest, Macharius-Heirnis.

Voorzitter Lokale Seniorenraad Gent-
Noordoost
Mevr. Marie-Louise Tanghe
Kleemstraat 33
9041 Oostakker
09 251 46 69
marielouise.tanghe@telenet.be
Omschrijving van het werkingsgebied:
de woongebieden Dampoort, Sint-
Amandsberg, Oostakker, Desteldonk,
Mendonk, Sint-Kruiswinkel.

Voorzitter Lokale Seniorenraad Gent-
Noordwest
Dhr. Antoon Sleeuwaert
Grensstraat 77
9000 Gent
09 226 67 86
antoon.sleeuwaert@skynet.be
Omschrijving van het werkingsgebied:
de woongebieden Mariakerke-Oost
(Kolegem), Muide-Meulestede, Wondelgem,
Bloemekenswijk.

Voorzitter Lokale Seniorenraad Gent-Oost
Mevr. Doris Curio
Leon De Loofstraat 11
9050 Gentbrugge
09 231 30 58
doris.curio@skynet.be
Omschrijving van het werkingsgebied:
de woongebieden Gentbrugge, Ledeberg,
Bellevuewijk.

Voorzitter Lokale Seniorenraad Gent-West
Mevr. Laurette Dries
Coupure 144
9000 Gent
09 223 07 89
laurette.dries@skynet.be
Omschrijving van het werkingsgebied: de
woongebieden Drongen, Mariakerke-West
tot aan de Brugse Vaart, Brugse Poort,
Ekkergem, Watersportbaan.

Voorzitter Lokale Seniorenraad Gent-Zuid
Dhr. Bob Van Damme
Uilkensstraat 78
9000 Gent
09 221 64 29
van.damme.bob@pandora.be
Omschrijving van het werkingsgebied: de
woongebieden Zwijnaarde, Sint-Denijs-
Westrem, Afsnee, Nieuw-Gent, buurt Sint-
Pietersstation en Zwijnaardsesteenweg.

www.politiegent.be

uw politie altijd online

gent

uw politie
altijd nabij



Met dank aan de heer Nick Piepers, preventieambtenaar van de Stad Eeklo.

Tekst in samenwerking met de preventieambtenaar van de Stad Eeklo, Tieltseseenweg 18, 9900 Eeklo.