

2014

2017

Zonaal Veiligheidsplan 2014-2017



Het Zonaal Veiligheidsplan 2014-2017 voor de gemeenten Begijnendijk, Rotselaar en Tremelo als leidraad voor een excellente politiezorg. De prioriteiten op het vlak van veiligheid waaraan de politie kan meewerken worden erin beschreven evenals de doelstellingen om ze bereiken.



Colofon

De zonale Veiligheidsraad

Dirk Claes – burgemeester Rotselaar – voorzitter zonale veiligheidsraad

Marleen Scevenels - PDK

Willy Michiels – burgemeester Begijnendijk

Paul Dams – burgemeester Tremelo

Patrick Truyens – korpschef

Karolien De Smet- DirCo Leuven

Toegevoegde leden:

Marc Van de Plas – FGP Leuven

Kaat Boon – arrondissementscommissaris - provincie Vlaams-Brabant

De lokale werkgroep ZVP

Luc Verstraeten – CP Beheer en beleid

Isabel Goutière – Adviseur HRM

Lokale Politiezone BRT
Kruisstraat 31
3120 Tremelo
Tel 016/53.16.72 - fax 016/53.75.68
Email: pzbrt@tremelo.be

Inhoudstafel

Inleiding	4
Voorwoord	4
Leeswijzer	5
1 Missie – Visie- Waarden.....	7
1.1 Getrokken lessen uit het vorige plan	7
1.2 Onze belanghebbenden en hun verwachtingen	7
1.3 Missie – Visie -Waarden	8
2 Scanning en analyse	9
2.1 Getrokken lessen uit het vorige plan	9
2.2 Socio-economische en demografische beschrijving van de zone	9
2.3 Beeld van veiligheid en leefbaarheid	15
2.4 Verwachtingen en doelstellingen van overheden en de andere belanghebbenden	21
2.5 Inrichting van het korps (bijlage 10).....	33
2.6 Beeld van de dienstverlening en de werking	35
2.7 Synthese van de bestede capaciteit	45
3 De strategische doelstellingen	48
3.1 De vorige strategische doelstellingen – evaluatie en te trekken lessen	48
3.2 De strategische doelstellingen 2014-2017	52
4 Het communicatiebeleid.....	60
4.1 Externe communicatie	60
4.2 Interne communicatie	61
5 Goedkeuring van het plan.....	62
5.1 Verbeteren en vernieuwen	62
5.2 Goedkeuring	62
6 Actieplannen en projecten.....	63
7 Verspreidingslijst.....	64
8 Bijlagen.....	65

Inleiding

Voorwoord

Geachte lezer,

Voor u ligt het zonaal veiligheidsplan van de lokale politie Begijnendijk –Rotselaar – Tremelo voor de periode 2014-2017. Inmiddels zijn we toe aan de vierde editie van het zonaal veiligheidsplan.

Het zonaal veiligheidsplan is er gekomen na een grondige voorbereiding, analyse en overleg in samenwerking met onze verschillende partners en de leden van de zonale veiligheidsraad. U zal merken dat dit plan een reflectie is van onze drang naar verbetering en vernieuwing.

Een zonaal veiligheidsplan is ook steeds een evenwichtsoefening van prioriteiten en belanghebbenden. Het stellen van politionele prioriteiten heeft een maatschappelijke impact. Het is dan ook van belang dat dit gebeurt op basis van strategische analyses en objectieve parameters.

Het zonaal veiligheidsplan omvat volgende wettelijke elementen :

- De prioritaire opdrachten en doelstellingen vastgelegd door de burgemeesters en de procureur des Konings, elkeen wat hun bevoegdheden betreft, die in een globale veiligheidsaanpak worden geïntegreerd, evenals de wijze waarop deze opdrachten en doelstellingen zullen worden bereikt;
- De capaciteit van de lokale politie die bestemd is voor de uitvoering van de opdrachten van gerechtelijke en bestuurlijke politie en die er moet voor zorgen dat deze opdrachten ten allen tijde kunnen worden uitgevoerd, in het bijzonder de lokale opdrachten;
- De bijdrage van de lokale politie in uitvoering van de opdrachten van federale aard bedoeld in art 61 van de WGP;
- De opdrachten en doelstellingen die eigen zijn aan een gemeente van de zone, die overeenstemmen met de budgettaire tussenkomst van deze gemeente die de overeenkomstig artikel 40, derde lid WGP, overeengekomen dotatie overschrijdt.

De vooropgestelde doelstellingen zijn ambitieus en pogen een invulling te geven aan de noden en de problemen waarmee de politiezone BRT geconfronteerd wordt en dit binnen de context van het nationaal veiligheidsplan.

Het is gepast iedereen te bedanken die haar of zijn grote of kleine bijdrage leverde aan het tot stand komen van dit plan alsmede aan allen die zullen invulling geven aan de uitvoering ervan.

Veel leesplezier !

Patrick Truyens

Korpschef PZ BRT - Hoofdcommissaris

Leeswijzer

“De rode draad doorheen dit plan is het streven naar een Excellente politiezorg. Zowel de filosofie van de **gemeenschapsgerichte politiezorg** met zijn 5 pijlers (externe oriëntering – oorzaakgericht probleemoplossend werken – partnerschap – afleggen van verantwoording – bekwame betrokkenheid), als de werkwijze van de **informatiegestuurde politiezorg** met zijn 5 kenmerken (doelbepalend – pro- en reactief – meerwaarde biedend – uitwisseling – doelgericht) en de **optimale bedrijfsvoering** met zijn 5 principes (resultaatgericht – transparant – samenwerking – continu verbeteren – leiderschap met lef) lopen door dit plan, als bijdrage van de politie tot veiligheid en leefbaarheid, onder regie van de bevoegde overheid. ([zie bijlage1: CP2](#))



Optimale bedrijfsvoering betekent ook de keuze voor een managementmodel. Voor de Belgische politie werd het EFQM model (wat zijn sporen al verdiende) meer politiespecifiek gemaakt.

De keuze voor het EFQM managementmodel Pol Be heeft meerdere redenen:

- het biedt de mogelijkheid om doelgericht te balanceren tussen de verwachtingen van alle belanghebbenden van de organisatie;
- het laat een integrale en geïntegreerde benadering toe van zowel de interne organisatieontwikkeling en dienstverlening, als de externe veiligheids- of leefbaarheidsfactoren;
- het maakt het gemakkelijker om een gemeenschappelijke taal te spreken om zo de onderlinge communicatie en het leren van elkaar te faciliteren;
- het is geen “voorschrijvend”, maar “beschrijvend” model: elke (politie)organisatie kan zelf invullen hoe en wanneer ze bepaalde aspecten wil realiseren en de snelheid van invoering ervan aanpassen aan de lokale context, “ongebreedeld en op eigen ritme”;
- het EFQM managementmodel Politie België werd als managementmodel gekozen in de schoot van de werkgroep “Kwalipol” middels een consensus met een breed draagvlak.

De filosofie van dit model werd gevolgd voor het opstellen van dit plan. Het model wordt immers van rechts naar links gelezen, m.a.w. de externe oriëntering of de belanghebbenden (resultaatgebieden) komen eerst aan bod. De al dan niet geboekte resultaten en de verwachtingen van de belanghebbenden vormen dus de basis voor de werking (organisatiegebieden) van de zone.

Elk hoofdstuk begint met de te trekken lessen uit het vorige plan en er wordt steeds aandacht besteed aan de verwachtingen van de belanghebbenden van de zone. Het continu verbeteren en vernieuwen en mee evolueren met de veranderende maatschappij impliceren zulke ingesteldheid. Dit ZVP is opgebouwd volgens een indeling met een algemene inleiding en zes hoofdstukken (zie inhoudstabel). Niet alleen wordt binnen elk hoofdstuk een logische volgorde gerespecteerd (extern – intern), ook de opbouw van het plan zelf volgt een logische structuur. Missie, visie en waarden vormen de basis voor dit plan, zonder M-V-W is er geen fundament (hfdst 1). Zowel de omgeving van de zone als de criminaliteitscijfers én de geïnventariseerde verwachtingen van (op zijn minst) de belangrijkste belanghebbenden van de zone (hfdst 2), vormen het tweede noodzakelijke fundament alvorens men strategische doelstellingen kan bepalen (hfdst 3). Nadat er geweten is wat men gaat doen, en waarom men dit gaat doen, is het moment gekomen om de communicatiestrategie hierrond naar de belanghebbenden te bepalen (hfdst 4), nadat er hieromtrent uit het vorige plan goede praktijken werden geborgd of lessen getrokken. Het hoofdstuk over de goedkeuring (hfdst 5) geeft, alvorens de leden van de ZVR tekenen, eerst een synthetisch overzicht over de goedkeuring van het vorige plan in zijn totaliteit en de eventueel genomen maatregelen terzake.”

1 Missie – Visie- Waarden

1.1 Getrokken lessen uit het vorige plan

Dezelfde missie –visie- waarden, zoals opgesteld naar aanleiding van de opmaak van het eerste zonaal veiligheidsplan in 2003, werden in het voorbije zonaal veiligheidsplan opgenomen.

Tijdens de evaluatie- en planningsgesprekken van 2012 werden deze waarden door de evaluatoren aan de medewerkers toegelicht.

Vermits een politieorganisatie geen statisch gegeven is leek het ons opportuun om eens na te denken over de mogelijkheid tot het ontwikkelen van geactualiseerde waarden. Een voorstel werd gelanceerd en na bespreking op de stafvergadering goedgekeurd.

1.2 Onze belanghebbenden en hun verwachtingen

In het EFQM managementmodel worden de belanghebbenden van een organisatie opgedeeld in vijf grote groepen, namelijk de opdrachtgevers, de maatschappij, de dienstenafnemers, de partners en de medewerkers.

Als belanghebbenden werden in huidig zonaal veiligheidsplan de volgende weerhouden:

- de inwoners van de politiezone,
- de bestuurlijke overheden,
- het parket van Leuven,
- de provinciegouverneur,
- de ministers van Binnenlandse zaken en Justitie.

In hoofdstuk 2.4 “Verwachtingen en doelstellingen van overheden en andere belanghebbenden” worden de verwachtingen van onze belanghebbenden uitvoerig besproken.

1.3 Missie – Visie -Waarden

Missie

De lokale politie, als prominente partner in het integrale veiligheidsbeleid van de gemeentelijke overheden; zal hierin haar verantwoordelijkheden opnemen om bij te dragen tot een betere levenskwaliteit.

Visie

Het leveren van een excellente politiezorg, gestoeld op de principes van de gemeenschapsgerichte politiezorg (GGPZ), de informatiegestuurde politiezorg (IFPZ) en de optimale bedrijfsvoering (OBV). Iedere medewerker bij de politie draagt hieraan zijn steentje bij.

Waarden

Om deze Missie en Visie te waarborgen moet de **PZBRT**:

Proportioneel handelen: handelen in evenredigheid met de wetgeving;

Zorgverstrekkend zijn: de dienstverlening hoog in het vaandel dragen;

Bekwaam zijn: de nodige opleiding en vorming wordt aangeboden om de kwaliteit te verhogen;

Realistisch zijn: geen beloftes doen die niet nagekomen kunnen worden;

Toekomstgericht denken en transparant zijn: stilstaan is achteruitgaan, iedereen mag weten wat we doen.

2 Scanning en analyse

2.1 Getrokken lessen uit het vorige plan

In het zonaal veiligheidsplan 2009-2012 werd voor de eerste keer massaal gebruik gemaakt van informatie komende van externe diensten of beleidsplannen van diensten waar we (soms) mee samenwerken, dit naast de cijfers en informatie waarover we zelf beschikken.

Hieruit leerden we dat een aantal diensten toch wel specifieke verwachtingen hebben met betrekking tot het optreden van de politiediensten. Zo hebben oa. de gouverneur en zijn medewerkers naar aanleiding van het huidig ZVP een overzichtelijke samenvatting gemaakt (niet limitatief) van wat er nu eigenlijk minstens kan verwacht worden van de politiediensten. ([bijlage 2](#))

Dit hebben we dan naast de beschikbare cijfers en informatie gelegd om te komen tot een beeld waarvan we mogen verwachten dat dit voor de komende vier jaren het belangrijkste werkterrein wordt.

We willen hierbij wel benadrukken dat het focussen op bepaalde fenomenen niet tot gevolg heeft dat de andere niet meer aan bod zouden komen.

2.2 Socio-economische en demografische beschrijving van de zone

2.2.1 Geografische situering

De politiezone BRT (Begijnendijk – Tremelo – Rotselaar) is een meergemeentenzone, gelegen in de provincie Vlaams-Brabant.

Begijnendijk heeft 1 deelgemeente, Betekom. Het toponiem *Begijnendijk* is letterlijk te nemen en doelt op de dijk vlak aan het domein van de Begijnen. Het gaat hier waarschijnlijk over een domein dat toebehoorde aan de Begijnen van Aarschot. Oorspronkelijk was Begijnendijk een gehucht dat bij Aarschot behoorde. ([bijlage 3](#))

Tremelo heeft 1 deelgemeente, Baal en 1 gehucht Ninde. Er is voor het eerst sprake van Tremelo in 1125. Volgens professor Carnoy zou de naam afkomstig zijn van een bos, Emelo. "Loo" betekent bos en "Ter eme" aan de weide. Na klankverschuivingen komt men dan aan de naam Tremelo. ([bijlage 4](#))

Rotselaar heeft 2 deelgemeenten, Werchter en Wezemaal. Binnen de deelgemeente Wezemaal bevindt zich nog het gehucht Heikant. De gemeente Rotselaar ligt waar 3 streken elkaar raken. Werchter rekent men tot de Zuiderkempem, Heikant en Wezemaal tot het Hageland en Rotselaar tot het Dijleland. ([bijlage 5](#))

Zonaal Veiligheidsplan 2014-2017

2.2.2. Demografische aspecten

	Begijnendijk	Rotselaar	Tremelo	PZ BRT
Bevolking 01/01/2012	9973	15951	14.677	40601
Prognose 2020	10.699	15.954 ¹	15.261	41.914
Oppervlakte in km2	17,619	37,573	21,574	76,766
Bevolkingsdichtheid 01/01/2010²	557	413	666	528

In de drie gemeenten van de zone is er een gelijke verdeling tussen de mannelijke en de vrouwelijke inwoners. Het grootst vertegenwoordigd is telkenmale de leeftijdscategorie tussen de 40 en de 50 jaar.

Er bestaat een grote verscheidenheid aan nationaliteiten binnen de verschillende gemeenten. Onderstaande tabel³ (toestand op 22/02/2012) geeft hiervan een duidelijk beeld:

Land van origine	Begijnendijk	Rotselaar	Tremelo	PZ BRT
Afghanistan	6	2	0	8
Argentinië	0	1	0	1
Armenië	3	0	12	15
Bolivië	0	1	0	1
Brazilië	1	8	2	11
Bulgarije	1	3	7	11
Cambodja	0	1	0	1
China	3	5	6	14
Congo	0	1	2	3
Cuba	0	1	0	1
Denemarken	0	5	0	5
Dominicaanse Republiek	0	1	0	1
Duitsland	5	17	14	36
Ecuador	0	0	1	1
Egypte	0	0	1	1
Ethiopië	0	1	0	1
Filipijnen	0	3	1	4
Finland	0	0	1	1
Frankrijk	3	16	6	25
Griekenland	1	1	1	3
Guinee	0	3	0	3
Hongarije	4	3	19	26
Ierland	0	3	5	8
India	6	0	1	1
Indonesië	0	5	3	8
Irak	4	0	1	5
Iran	0	1	4	5
Italië	7	11	9	27
Japan	0	1	1	2

¹ Deze prognose van de studiedienst van de Vlaamse Regering, opgemaakt op 03/04/2012 lijkt nu reeds achterhaald, in 2012 is er immers reeds sprake van een totale bevolking voor de gemeente Rotselaar van 15.951, in 2020 zal de voorspelde kaap van 15.954 ruimschoots overschreden worden.

² Gemiddelde inwoners per km2

³ Cijfers bekomen uit de gemeentelijke bevolkingsregisters.

Zonaal Veiligheidsplan 2014-2017

Jemen	0	1	0	1
Kenia	0	1	1	2
Kroatië	2	0	0	2
Laos	0	0	1	1
Liberia	1	0	0	1
Lithouwen	0	2	0	2
Luxemburg	0	3	0	3
Maleisië	0	3	1	4
Mali	0	0	1	1
Malta	0	0	1	1
Marokko	6	5	2	13
Mauritius	1	0	0	1
Mongolië	2	0	0	2
Nederland	50	119	179	348
Nepal	0	1	0	1
Nieuw-Zeeland	0	1	0	1
Niger	0	1	0	1
Nigeria	0	5	0	5
Oeganda	0	1	0	1
Oekraïne	0	4	2	6
Oostenrijk	0	0	4	4
Pakistan	0	3	0	3
Polen	20	29	31	80
Portugal	3	7	5	15
Roemenië	8	33	23	64
Ruanda	0	5	2	7
Russische Federatie	1	6	1	8
Senegal	0	0	1	1
Servië en Montenegro	1	4	0	5
Sierra Leone	0	0	1	1
Slovenië	0	1	0	1
Slowakije	1	1	0	2
Socialistische Republiek Vie	0	1	0	1
Soedan	0	0	1	1
Spanje	2	6	16	24
Sri Lanka	0	2	0	2
Suriname	0	0	1	1
Thailand	11	5	9	25
Togo	0	0	1	1
Tunesië	0	0	2	2
Turkije	3	4	0	7
Verenigd Koninkrijk	10	15	29	54
Verenigde Staten van Amerika	0	7	3	10
Vluchteling	1	0	5	6
Wit-Rusland	0	1	0	1
Zuid-Afrika	1	0	0	1
Zuid-Korea	0	1	0	1
Zweden	0	0	2	2
Zwitserland	0	1	0	2
Totaal	168	373	418	959
Aantal nationaliteiten	30	55	46	

Uit bovenstaande tabel blijkt dat er binnen onze politiezone 78 verschillende nationaliteiten zijn. De gemeente Tremelo heeft de meeste buitenlandse inwoners. In elk van de gemeenten zijn de Nederlanders het meest vertegenwoordigd.

Vermits de verschillende nationaliteitsgroepen niet geconcentreerd leven in bepaalde wijken maar verspreid zijn over het ganse grondgebied van de zone kennen we binnen onze zone geen specifieke problemen met deze niet-Belgen.

2.2.3 Aspecten van mobiliteit

Rotselaar heeft naast een treinstation in Wezemaal en de E314 enkele belangrijke gewestwegen op het grondgebied: de N19 (Aarschotsesteenweg), de N229 (Stationsstraat/provinciebaan) en de N21 Haachtsesteenweg/Nieuwebaan.

Ook Begijnendijk heeft een treinstation en één belangrijke gewestweg, de N10 (Liersesteenweg) op het grondgebied.

2.2.4 Bestuurlijke en gerechtelijke organisatie

De PZ BRT behoort tot de provincie Vlaams-Brabant, bestuurlijk arrondissement Leuven en ressorteert onder het gerechtelijk arrondissement Leuven en de vredegerichten van Haacht en Aarschot (bevoegd voor Begijnendijk en Betekom).

2.2.5 Economisch

In elke gemeente is er een aanzienlijk aantal klein-en groothandelaars en zijn er verschillende grootwarenhuizen gevestigd.

Rotselaar heeft twee industriezones, “Het Wingepark” en “De Teugel”. Een heel aantal ondernemingen uit “Het Wingepark” doet een beroep op de N.V. Securitas in het kader van consortiumbewaking.

Elk van de gemeenten heeft een eigen rusthuis. Zo is er in Tremelo het “Woonzorgcentrum Damiaan”, in Rotselaar “De Wyngaert” en in Begijnendijk “Residentie Edelweis”. Deze rusthuizen zorgen voor een aanzienlijk aandeel in de tewerkstelling binnen de politiezone.

2.2.6 Ontspanning

➤ Campings

Op het grondgebied van de PZ BRT zijn een aantal campings gevestigd. Op de campings van Tremelo en Rotselaar verblijven tijdens de zomermaanden voornamelijk Brusselaars, op de campings van Begijnendijk zijn dat voornamelijk Antwerpenaren.

➤ Sport en recreatie

• Rotselaar :

In de zomer van 2012 heeft Sportoase Ter Heide in Rotselaar haar deuren geopend. Sportoase Ter Heide is gesitueerd op twee locaties, enerzijds heb je Sportoase De Meander aan de Plas waar de bestaande sporthal werd omgevormd tot een modern sportcentrum, anderzijds vind je Sportoase De Toren, een volledig nieuw recreatiedomein aan toren Ter Heide.

In Rotselaar heeft men ook nog het recreatiedomein “Ter Heide”, beter gekend als “De Plas van Rotselaar”. Dit 12,5ha grote domein is eigendom van het Vlaamse Gewest en ontstond in 1975 na zandwinning voor de aanleg van de E314. Het domein is opgedeeld in verschillende zones, met elk een eigen toegangsweg en specifieke recreatiemogelijkheden: zwemzone, surfzone en visserszone.

Het beheer van het domein werd in 1994 voor een periode van 27 jaar in handen gegeven aan drie partijen. De gemeente Rotselaar staat in voor het beheer van de zwemzone, de Surfclub staat in voor de surfzone en het Agentschap voor Natuur en Bos staat in voor de aanleg en het beheer van de beplantingen over de gehele oppervlakte van het domein.

De zwemzone kent dagelijks –tijdens de zomermaanden- een groot aantal bezoekers. Wanneer het aantal van 3.000 bezoekers is bereikt dient de poort van de zwemzone te worden afgesloten. Tijdens een beperkte periode van het jaar voert de N.V. Securitas toezicht uit op de zwemzone.

• Begijnendijk:

In Begijnendijk is er het sportcentrum “De Tumkens” en het recreatiebos “Bieheide”.

• Tremelo :

Tremelo is de enige gemeente van onze zone zonder sportcentrum, zij beschikt wel over een gemeentelijk zwembad. De deelgemeente Baal heeft wel een wandelbos; Parkheide.

➤ Uitgangleven

Onze zone telt vier jeugthuizen, “De Wringer” in Betekom, de “Floere Bloes” in Wezemaal, “Jeugdhuis Mena” in Rotselaar en “Den Borduur” in Tremelo.

Onze zone heeft in Rotselaar een nieuwe polyvalente zaal met een capaciteit van 600 personen. Deze zaal kan ook gebruikt worden als fuifzaal.

De Crew Club (Baal) is de enige dancing die onze zone heeft. Het betreft hier zeker geen megadancing doch wel een kleine dansgelegenheid

In 2011 werd er een nieuw fuifreglement opgemaakt. Tot op heden hebben enkel de gemeente Rotselaar en Begijnendijk dit reglement ondertekend.

Tal van fuiven worden in de PZ BRT georganiseerd. In 2011 werden er in Rotselaar 15 fuiven georganiseerd, in Begijnendijk 5 en in Tremelo 7.

➤ Festivals/Concerten

Het festival Rock Werchter wordt al meer dan 30 jaar georganiseerd te Werchter.

In 2012 werd het Ruimtelijk Uitvoeringsplan Rock Werchter herzien. Vier belangrijke wijzigingen werden doorgevoerd aan het oorspronkelijke RUP.

- Zo biedt het plan bijkomende podiumruimte aan om de wereldwijde trend van het aanbieden van een gevarieerder muziekprogramma binnen één festival ook in Werchter te kunnen volgen
- De periode waarin evenementen kunnen doorgaan wordt verruimd (er kunnen geen evenementen doorgaan tussen 15/03 en 15/05)
- Er zullen laagdynamische activiteiten van lokale verenigingen worden ingericht in het landschapspark
- Een veiligere inrichting en een betere beheersing van de potentiële wateroverlast worden mogelijk gemaakt.

Dit festival heeft een belangrijke invloed op de openbare orde van de politiezone. Gemiddeld heeft elke festivaldag immers tussen de 70.000 en 80.000 kijklustigen. Daarnaast is er het randgebeuren op de Haachtsesteenweg met zijn talrijke verkoop-, eet- en drankstandjes die dagelijks ook enkele duizenden bezoekers aantrekken naast het festivalgebeuren.

Gezien de bovenlokale impact van RW op de gemeenten Rotselaar en Haacht werd er beslist om de operationele leiding toe te vertrouwen aan de Directeur Coördinator van het arrondissement Leuven. Naast de maximale inzet van eigen personeelsleden dient de zone ook een beroep te doen op steun van politiemensen uit het hele land, dit onder de vorm van HYCAP.

De eendagsfestivals worden volledig in eigen beheer door de zone uitgevoerd.

2.2.7 Onderwijs en de scholen

Onderstaande tabel geeft het aantal ingeschreven leerlingen van een bepaald onderwijstype op 1 februari van 2012 weer. ([bijlage 29 B'dijk](#), [bijlage 30 Rotselaar](#), [bijlage 31 Tremelo](#))

2012	Begijnendijk	Rotselaar	Tremelo	Totaal
Aantal kleuters (2,5 – 5j)	392	606	486	1484
LIn gewoon en buitengewoon lager onderwijs (6-11j)	568	973	925	2466
Secundair onderwijs (12-17j)	602	734	0	1336
			Totaal	5286

Het gaat enkel over het voltijds onderwijs. Het deeltijds beroepssecundair onderwijs, het secundair volwassenenonderwijs en het hoger beroepsonderwijs zijn derhalve niet in de cijfers begrepen.

Zonaal Veiligheidsplan 2014-2017

We leiden uit deze tabel af dat er meer dan 5000 kinderen zich dagelijks van en naar school moeten verplaatsen. We moeten hiermee blijvend rekening houden in onze werking.

In de drie gemeenten zijn scholen voor het kleuter- en lager onderwijs uit beide onderwijsnetten. In de gemeente Begijnendijk is een gemengde middelbare school gevestigd. In Rotselaar is een gemengde middelbare school gevestigd waarbij een internaatregime voor jongens en meisjes werd uitgebouwd. Beide scholen trekken leerlingen aan over de hele zone en de ons omliggende gemeenten. Een degelijk leerlingenvervoernetwerk werd uitgebouwd tussen de verschillende scholen.

De scholen	Basisschool	middenschool
Begijnendijk	't Sjobke Gemeentelijke basisschool Basisschool Betekom	Sint-Jozefsinstituut
Rotselaar	't Centrum Basisschool Heikant Basisschool Wezemaal De Rank De Klimboom Den Drempel	Montfortcollege
Tremelo	Cocon Basisschool Tremelo Buitengewoon basisonderwijs Tremelo Sint Anna	

2.3 Beeld van veiligheid en leefbaarheid

2.3.1 Bronnen

- Nationaal Politieeel Veiligheid Beeld .2011 (NPVB 2011)([bijlage 6](#))
- Jaarverslagen politiezone BRT [2009](#) – [2010](#) – [2011](#)–[2012](#) (bijlagen 7-10)
- Analyse lokale veiligheidsbevraging 2011 ([bijlage 11](#))
- Veiligheidsbevraging : bespreking van de fenomenen 2011 ([bijlage 12](#))
- Criminaliteitsbarometer 2009-2013 (Federale Politie – CGOP/beleidsgegevens)([bijlage 13](#))
- Ophelderingbarometer 2010-2012 (Federale Politie – CGOP/beleidsgegevens) ([bijlage 14](#))
- AIK Leuven – analyse van de zware diefstallen uit gebouwen ([bijlage 15](#))
- Verkeersveiligheidsbarometer ([bijlage 16](#))
- Verkeersinbreuken – vergelijking per jaar 2007 – 2011 ([bijlage 17](#))
- CIC statistieken 2011 ([bijlage 18](#))
- CIC statistieken 2012 ([bijlage 19](#))
- Evaluatietabellen actieplannen ZVP2009-2012 ([bijlage 20](#))
- Presentatie veiligheidsoverleg 2012 ([bijlage 21](#))

2.3.2 Meldingen en interventies

Uit de CIC statistieken halen we voornamelijk het aantal meldingen en interventies die onze politiezone te verwerken kreeg.

Zonaal Veiligheidsplan 2014-2017

Om een overzicht te krijgen van het type melding nemen we de top20 lijst van de meldingen die toekwamen op het CIC van het jaar 2012.

Subtype	# gebeurtenissen
1 CONTROLE - OP VRAAG	641
2 ONBEHEERDE DIEREN	274
3 OPROEP HULPDIENT VERKEERDE MANIPULATIE	244
4 VKO SS	241
5 NAVOLGENDE TAAK VOOR EXTERNE DIENST	217
6 BRAAK INKLIMMING VALSE SLEUTELS	177
7 NACHTLAWAAI MUZIEK	172
8 MOEILIKHEDEN MET EEN PERSOON	171
9 VKO LL	140
10 NAVOLGENDE TAAK VOOR INTERNE DIENST	136
11 GEZINSCONFLICT MET SLAGEN - GEWELD	127
12 VLM (vluchtmisdrijf)	121
13 LOSLOPEND DIER OP DE OPENBARE WEG	117
14 VERDACHTE TOESTAND	116
15 HULPVERLENING AAN PERSONEN - ALGEMEEN	111
16 AANTREFFEN GEKWETST - ONWEL PERSOON	100
17 OPZETTELIJKE BESCHADIGINGEN/VANDALISME	97
18 RAADGEVING EN INFORMATIE IN HET ALGEMEEN	89
19 MOEILIKHEDEN IN GEZIN ZONDER SLAGEN	87
20 VERDACHT VOERTUIG	85

Met betrekking tot de spreiding van de meldingen per dag kunnen we afleiden uit de CIC statistiek van 2012 dat er praktisch geen verschillen zijn per weekdag (gemiddeld 829), tijdens de weekenddagen (zaterdag en zondag) gemiddeld 995 meldingen.

Van de 6145 meldingen die in 2012 binnen kwamen werden er 3482 gedispacht naar de interventieploegen. Dat is 56,66% van de inkomende meldingen.

Van deze 3482 interventies waren er 1385 (39,77%) voor Rotselaar, 1107 (31,79%) voor Tremelo en 693 (19,90%) voor Begijnendijk. De overige 270 interventies (8,5%) werden gedaan op het grondgebied van naburige gemeenten.

2.3.3 Diefstallen.

De melding “braak inklimming valse sleutels” komt voor in de top tien van de meldingen. Als analysedocumenten gebruiken we de eigen cijfers, de cijfers van de criminaliteitsbarometer en de rapporten opgesteld door het AIK Leuven.

2.3.3.1 Zware diefstal uit gebouwen (AIK Leuven, jaarlijks rapport)(bijlage [13](#) en [15](#))

Het AIK gebruikt in hun bestand “alle zware diefstallen en pogingen hiertoe uit gebouwen en hun aanhorigheden”. Dit zijn alle gebouwen, zowel gewone woningen als woningen in aanbouw, bedrijven, winkels, evenals hun aanhorigheden. Er is sprake van een poging ongeacht het feit of er al dan niet werd binnengeraakt, belangrijk is dat er geen buit is.

Zonaal Veiligheidsplan 2014-2017

In 2012 werden er 177 diefstallen uit gebouwen gepleegd, 18 meer dan in 2011. Dit zorgt voor een procentuele stijging met 11,3%. Voor het hele arrondissement Leuven was er een (verwaarloosbare) daling van het aantal feiten. Het is het tweede jaar op rij dat de evolutie voor de PZ BRT minder gunstig is dan de arrondissementele evolutie. In 2011 werden op arrondissementeel niveau namelijk 21,2% meer feiten geregistreerd dan in 2010, voor de PZ BRT was er toen een toename met 72,8%.

In de PZ BRT was in 2012 het aantal zware diefstallen uit gebouwen het hoogste van de voorbije 9 jaren. De toename van het aantal zware diefstallen uit gebouwen in de PZ BRT, met 18 feiten, is grotendeels veroorzaakt door de toename van het aantal feiten in de gemeente Tremelo, waar in 2012 16 inbraken (of pogingen) meer gepleegd werden dan in 2011. In Rotselaar waren er 5 inbraken minder, maar deze gemeente kende in 2011 meer dan een verdubbeling van het aantal feiten t.o.v. 2010. In Begijnendijk waren er in 2012 opnieuw 7 inbraken meer, terwijl in 2011 in deze gemeente al een stijging was waargenomen met 18 feiten! Sinds 2009 is er meer dan een verdubbeling van het aantal inbraken in Begijnendijk.

In het ZVP 2009-2012 hebben we het actieplan “diefstal uit particuliere woningen” waaruit we afleiden dat we het ene jaar beter scoren (2010), het andere jaar weer slechter(2011). In 2012 kenden we een serieuze stijging met 16 eenheden t.o.v. 2011 (29%)

	2009	2010	2011	2012
Begijnendijk	3	5	18	25
Rotselaar	32	19	32	32
Tremelo	9	11	5	14
Totaal PZ	44	35	55	71

2.3.3.2 Diefstallen gewapenderhand

De gegevens omtrent diefstallen gewapenderhand en hold-ups worden sinds januari 1997 gevat in een databank bij het AIK.

Het betreft de diefstallen gewapenderhand, zowel op handelszaken, winkels en bedrijven, als op openbare instellingen of diensten. Maar ook de misdrijven op personen worden meegerekend.

De databank maakt het onderscheid tussen twee categorieën:

- 1. Diefstal gewapenderhand (zware en/of georganiseerde criminaliteit)
- 2. Diefstal gewapenderhand (niet-zware en niet-georganiseerde criminaliteit)

Het zijn de feiten in het arrondissement Leuven waarvan het AIK op de hoogte is. In eerste instantie haalt het AIK haar gegevens uit het IPOG-dagverslag. De feiten worden geselecteerd op basis van de omschrijving van de melding en de inhoud van de vrije tekst.

Zonaal Veiligheidsplan 2014-2017

Daarnaast zijn ook de documenten i.v.m. (ont-)seiningen een belangrijke bron van informatie

We stellen vast dat er in de PZ BRT voor 2010 2 feiten weerhouden werden, in 2011 slechts 1 feit en in 2012 ook slechts 2 feiten die voldoen aan de voorwaarden "diefstal gewapenderhand".

	Maa	Apr	Mei	Jun	Aug	Dec	Totaal
2009				1		1	2
2010	1				1		2
2011			1				1
2012	1	1					2

2.3.3.3 Diefstallen uit voertuigen (bijlage 20)

	2009	2010	2011	2012
Begijnendijk	1	3	6	8
Rotselaar	12	9	18	13
Tremelo	24	8	32	3
Totaal PZ	27	20	56	24

In de twee eerste jaren van het ZVP 2009-2012 stelden we vast (actieplan diefstal uit/af voertuigen) dat het aantal inbraken uit voertuigen stelselmatig verminderde; echter in 2011 kenden we 3 pieken waardoor we weer helemaal in de beginfase zaten. In 2012 kwamen we terug tot het normale niveau.

2.3.4 Verkeer. (bijlagen 16, 17 en 27)

Het hoofddoel van de inspanningen op het vlak van verkeer is het terugdringen van de verkeersongevallen, in hoofdzaak van deze met lichamelijk letsel. Voor de analyse hiervan worden de cijfers uit het jaaroverzicht verkeersongevallen lichamelijk letsel, alsook de verkeersveiligheidsbarometer, bijgehouden door CGOP gebruikt.

We stellen vast dat we sedert 2003 per gemeente maximum 1 dodelijk verkeersslachtoffer hebben moeten betreuren. Dat is positief nieuws.

Met betrekking tot het aantal ongevallen met lichamelijk letsel is het zo dat we zonaal gezien (en deze lijn mogen we doortrekken voor elke gemeente) in 2007 zowat op een hoogtepunt zaten sedert 2003 met 127 feiten. Vanaf 2007 kennen we een daling naar iets meer dan 100 feiten met een piek in 2010 van 119 feiten.

Het aantal gewonde inzittenden is gedaald van 165 in 2006 (hoogste sedert 2003) naar 125 in 2012.

Naar omstandigheden van het ongeval kunnen we enkel opmerken dat er in 2012 in 16% van de ongevallen met lichamelijk letsel, alcoholintoxicatie werd vastgesteld.

Onder de 15 zwaar gekwetsten waren 2 bestuurders, 2 motorfietsers, 2 bromfietsers, 8 fietsers en 1 passagier.

Bij 3 ongevallen was er zwaar vervoer betrokken met 4 licht gewonden.

In ons actieplan verkeer, waarin het terugdringen van het aantal verkeersongevallen met gekwetsten het hoofddoel was, planden we regelmatig snelheidsacties, alcoholacties gecombineerd met het gebruik van drugs achter het stuur en andere verkeersinbreuken zoals de gordeldracht, kindersitjes en GSM gebruik. Daarnaast was er een verhoogd toezicht op de fietsverlichting tijdens de donkere maanden en dan vooral bij de schoolgaande jeugd.

2.3.5 Intrafamiliaal geweld ([bijlage 20](#))

In het ZVP 2009-2012 werd een actieplan intrafamiliaal geweld weerhouden met de bedoeling om zowel de slachtoffers als de dader van het intrafamiliaal geweld door te verwijzen naar gespecialiseerde instellingen (CAW e.d.) . In eerste instantie werd getracht om 70% door te verwijzen om dan in het laatste jaar van het ZVP te komen tot een doorverwijzing van 100%. Dit lukte reeds na het tweede jaar. Er kan bijgevolg gesteld worden dat deze werkwijze goed ingebed zit in de reguliere werking.

Jaartal	2009	2010	2011	2012
Aantal dossiers partnergeweld	176	152	112	129

In de tabel hierboven zien we een daling van het aantal dossiers partnergeweld van 2009 tot in 2011. In 2012 is er opnieuw een stijging met 17 pv's.

2.3.6 Druggerelateerde dossiers ([bijlage 20](#))

In het ZVP 2009-2012 werd met betrekking tot het fenomeen drugs geopteerd voor de strategische doelstelling: "Bereiken dat jaarlijks minstens 1000 manuren van de lokale recherche besteed worden aan het fenomeen drugs."

Men heeft voor deze "ruime" doelstelling gekozen omdat het omschrijven van concrete doelstellingen in deze materie niet gemakkelijk is gezien de uitgestrektheid van het probleem.

Het fenomeen 'drugs' wordt weerhouden als één van de prioritaire fenomenen voor onze politiezone.

De prioriteit voor parket en politie ligt in het bijzonder bij de bestrijding van de productie, de verkoop en de smokkel.

Zonaal Veiligheidsplan 2014-2017

De drugsproblematiek is en blijft nog steeds een aanzienlijk maatschappelijk probleem. Een groot deel van de misdrijven gepleegd door druggebruikers (druggerelateerde criminaliteit) is rechtstreeks verbonden met het gebruik van de drugs zelf.

Het gebruik, de verkoop en de productie van verdovende middelen vormt een bedreiging voor de volksgezondheid en veroorzaakt problemen op economisch en op gerechtelijk gebied.

Een kwetsbare leeftijdsgroep betreft de jeugd. Jongeren zijn kwetsbaar voor het experimenteren met allerlei middelen (experimenteerfase), wat gemakkelijk kan leiden tot lichamelijke en geestelijke afhankelijkheid (verslavingsfase) en eventueel kan eindigen in druggerelateerde criminaliteit teneinde aan hun verslaving te kunnen voldoen.

In ons land is er een toename van het aantal jongeren die al met cannabis geëxperimenteerd hebben. De gemiddelde leeftijd is 16 jaar, maar er zijn ook heel wat jongeren die al op 13 jaar voor het eerst een joint proefden (cfr studie onderzoeks- en informatiecentrum van de gebruikersorganisaties bij jongeren van 12 tot 17 jaar).

	2009	2010	2011	2012
Aanvankelijke processen-verbaal	14	17	21	8
Navolgende processen-verbaal	83	285	733	88
Kantschriften	30	13	20	28
Totaal	127	315	774	124

2.4 Verwachtingen en doelstellingen van overheden en de andere belanghebbenden

2.4.1 Verwachtingen van de inwoners van de PZ BRT (bijlage 11 en 12)

Eind 2011 werd er een bevolkingsbevraging georganiseerd voor de inwoners van de politiezone BRT. Een representatieve steekproef werd genomen van de inwoners van Begijnendijk, Rotselaar en Tremelo. Er werden 630 geldige inzendingen weerhouden.

Op de vraag aan welke drie fenomenen de politie prioriteit moet geven werden de volgende fenomenen opgesomd :

- Onaangepaste snelheid in het verkeer (51,34%)
- Woninginbraak (45,72%)
- Sluikstorten en zwerfvuil (33,36%)

2.4.2 Verwachtingen van de bestuurlijke overheden

Uit de voorontwerpen van de gemeentelijke beleidsplannen en uit de gesprekken met de gemeenten is het volgende gebleken:

2.4.2.1 Begijnendijk

De gemeente Begijnendijk vindt het investeren in de veiligheid prioritair. Aandachtspunten zijn verkeersveiligheid en voldoende aandacht voor inbraken in woningen. Er wordt ook geïnvesteerd in een nieuwe wijkinfrastructuur.

2.4.2.2 Rotselaar

Wat politie betreft focust de gemeente verder op de infrastructuur. In de gemeente Rotselaar zal er een nieuw wijkkantoor gebouwd worden. De wijkwerking wordt er verder uitgebouwd met het oog op een kwalitatieve dienstverlening.

Op het vlak van preventie zal de politie advies geven bij het bouwen of verbouwen van een woning. Ook aan inbraakpreventie zal er gedaan worden.

Er zal ook preventief worden opgetreden naar fietsdiefstallen toe en er zullen regelmatig snelheidscontroles worden uitgevoerd.

Ook het constructief overleg tussen politie en organisatoren van fuiven, optredens en evenementen dient te worden gestimuleerd opdat de veiligheid ervan gegarandeerd kan blijven.

2.4.2.3 Tremelo

Volgens de gemeente Tremelo dient er te worden geïnvesteerd in de verkeersveiligheid en in het verminderen van het aantal inbraken. Er dient voldoende overleg gepleegd te worden tussen de betrokken actoren (bestuurlijke, politie en andere partners).

2.4.3 Verwachtingen van het parket Leuven (bijlage 22)

I. Prioritaire uitdagingen voor de lokale politiezones

1. Mbt het terugdringen van het aantal inbraken in woningen en andere gebouwen

→ Inzake beeldvorming

- investeren in het opstellen van RIR's mbt verdachte personen, voertuigen en handelingen naar aanleiding van patrouilles, wegcontroles en wijkbezoeken;

- bijkomende aandacht voor lokale veelplegers.

→ **inzake preventie**

- de knowhow binnen de politiediensten inzake preventie verzekeren , indien mogelijk een aanbod tot adviesverlening inzake inbraakpreventie;
- gerichte communicatie rond de aanpak van de inbraken: nieuwe modi operandi en veiligheidstips communiceren via gemeentelijke infobladen, websites ea., actievere berichtgeving rond opgehelderde inbraken.

→ **inzake ontrading**

- geregelde patrouilles en wegcontroles in risicobuurtten en op relevante invalspunten;
- openstelling voor een meer gemeenschappelijke aansturing op interzonaal of arrondissementeel niveau.

→ **inzake politionele vaststellingen en onderzoek**

- kwaliteitsvolle eerste vaststellingen en sporenopnames;
- maximale exploitatie van de beschikbare sporen en informatie;
- optimalisering van de informatie-uitwisseling naar andere politiezones, de FGP, het AIK, het labo en het parket;
- systematische samenwerking, indien mogelijk, met de dienst Vreemdelingenzaken.

2. **Verdovende middelen**

→ **Inzake beeldvorming**

- in kaart brengen en beheersen van openbare plaatsen waar overlast en onveiligheid wordt ervaren nav drugs;
- maximale detectie en opvolging van particuliere woningen en uitganggelegenheden die druggebruik en/of drugverkoop vergemakkelijken en /of waar minderjarigen een groot risico lopen om met drugs in contact te komen;
- optimaliseren van de infogaring rond verdachte locaties;
- nauwkeurige registratie en beeldvorming van verdachte overlijdens te wijten aan overmatig druggebruik of inname van een fatale drug.

→ **Inzake preventie**

- medewerking aan preventieve initiatieven.

→ **Inzake politionele vaststellingen en onderzoek**

- systematische opsporingsdruk;
- bestrijding van alle verdovende middelen, consequente opsporing van de cannabisteelt;
- zoneoverschrijdende samenwerking teneinde arrondissementele netwerken van drugdealers te ontmantelen;
- buitgerichte recherche.

→ **Inzake begeleiding en nazorg**

- systematische doorverwijzing van drugdelinquenten naar het drughulpverleningsaanbod.

3. Geweldsdelicten (binnen en buiten de familiale sfeer)

ALGEMEEN

- optreden volgens een draaiboek inzake ernstige geweldsdelicten en levensdelicten;
- detectie en vermelding van motieven voor geweldpleging die eigen zijn aan de persoonlijkheid van de verdachte
- bijzondere aandacht voor agressie gericht op een persoon dat een openbare functie vervult of een openbare dienst verleent.

→ Inzake begeleiding en nazorg

- systematisch aanbod of doorverwijzing inzake slachtofferhulp;
- inschatten van het veiligheidsrisico voor het slachtoffer wanneer de verdachte nog in vrijheid is of in vrijheid zou worden gesteld, eventueel beschermende maatregelen nemen;
- professionele en serene slechtnieuwsmeldingen inzake overlijdens

BINNEN DE FAMILIALE SFEER

→ Inzake beeldvorming

- opvolging van gezinnen met steeds weerkerende interventies.

→ Inzake politionele vaststellingen en onderzoek

- zowel fysiek als psychisch geweld consequent vaststellen;
- gerichte aandacht naar de zorg voor inwonende kinderen of ouderen, met het oog op de detectie van een POS of een geval van oudermishandeling

4. Verkeer

→ Inzake preventie en ontrading

- gerichte en doordachte controleacties inzake overdreven snelheid, rijden onder invloed van alcohol en/of drugs, het niet dragen van de gordel en het niet gebruiken van kinderzitjes;
- betrekken van de wegbeheerder om de infrastructuur van wegen en snelheidsregimes op elkaar af te stemmen.

→ Inzake politionele vaststellingen en onderzoek

- kwaliteitsvolle vaststellingen in het bijzonder wat de verkeersongevallen betreft;
- oordeelkundig verbaliseren van verkeersovertredingen.

II. **Belangrijke aandachtspunten voor de lokale politiezones**

1. Radicalisme –terrorisme

→ Inzake beeldvorming

- systematische en gestructureerde beeldvorming rond individuen en locaties die aan radicale stromingen kunnen worden gelinkt.

2. Mensenhandel en mensensmokkel

→ Inzake beeldvorming

- beeldvorming van de prostitutiebars en huizen van ontucht optimaliseren;
- gerichte aandacht naar panden waarin nacht-en belwinkels worden geëxploiteerd of naar panden die het voorwerp uitmaken van huisjesmelkerij;
- detectie van aanwijzingen inzake schijnhuwelijken en domiciliefraude.

→ Inzake preventie en ontrading

- medewerking aan multidisciplinaire controleacties in bars.

3. Financieel-economische fraude en witwassen

→ Inzake beeldvorming

- gerichte aandacht voor postbusadressen, via wijkwerking.

→ inzake politionele vaststellingen en onderzoek

- knowhow verzekeren binnen het korps om niet-complexe financieel-economische strafonderzoeken te kunnen verrichten

4. Informaticacriminaliteit

→ Inzake politionele vaststellingen en onderzoek

- verzekeren van een minimale basis aan knowhow en tools om aangiftes of klachten ter zake adequaat te kunnen acteren en oriënteren, alsook om –met uitzondering van hacking en cybercrime- de overige informaticacriminaliteit aan een eerste summier onderzoek te onderwerpen.

2.4.4 Verwachtingen van de bestuurlijke directeur coördinator ([bijlage 28](#))

De verwachtingen die het CSD heeft kunnen in drie blokken worden opgesplitst:

1. Bestuurlijke informatiecyclus

Het gebruik van RAR's moet worden gestimuleerd. Er worden hiervoor tal van oorzaken opgesomd. De politie moet onder andere netwerken uitbouwen. Niet alleen de wijkagent maar ook recherche en interventie dragen hiertoe bij. De verdere uitbouw van de bestuurlijke informatiecyclus wordt vergemakkelijkt door de mensen te overtuigen van het belang van de bestuurlijke informatie, actief deel te nemen aan het netwerk bestuurlijke contactpunten, medewerking te verlenen aan het uitwerken van de informatiepositie rond personen en groeperingen die door het AIK wordt verspreid en door mee na te denken over een manier om de bestuurlijke informatiepositie te versterken.

2. Federale opdrachten/genegotieerd beheer van de openbare ruimte

Nationale solidariteit tussen zones door het voorzien van lokale capaciteit voor federale opdrachten is belangrijk in het beheer van evenementen, gebeurtenissen en in de aanpak van

veiligheidsproblemen. Het CSD zal een achtwekentabel trachten te maken, het CIK prioritair in te zetten en trainingen organiseren.

Aan de korpschef wordt gevraagd om het belang van deze opleidingen te onderlijnen door het personeel te verplichten om deel te nemen en een correcte houding te ontwikkelen (kledij, stiptheid,...). Ook de achtwekentabel moet zoveel mogelijk worden gerespecteerd.

3. Nood-en interventieplannen

Het CSD Leuven heeft in samenwerking met het CSD Asse en de 27 politiezones een monodisciplinair interventieplan uitgewerkt. Het PIP biedt een kader waarbinnen een zone zich kan organiseren naar aanleiding van een noodsituatie maar er wordt wel aangeraden om dit verder uit te werken op het niveau van de zone. Ook de rol van het CIC mag in tijden van crisis niet worden miskend. De dispatcher speelt immers een belangrijke rol in de sturing van de ploegen.

De bijdrage die het CSD wil leveren is de volgende:

1. Grootschalige acties

Het CSD probeert interzonale acties te initiëren, te ondersteunen en te coördineren. Deze steun kan gaan van het ter beschikking stellen van het CIK, het schrijven van operatieorders, het geven van de briefings tot coördinatie op het terrein.

2. Nood- en interventieplannen

Het monodisciplinair plan waarvan eerder sprake werd toegelicht aan de officieren – en aan het middenkader van de verschillende zones. Bijkomende infosessies kunnen worden georganiseerd. Daarnaast tracht het CSD aan zoveel mogelijk veiligheidscellen deel te nemen.

3. Criminaliteit – bijdrage AIK, strategische analyse, CSD

Bij de aanpak van de criminaliteit wordt er gedacht aan beeldvorming en opvolging van fenomenen door de strategische analisten en het AIK of het inzetten van het CIK voor acties. Ook het ontwikkelen van een arrondissementeel actieplan voor het CSD in het kader van een bepaald fenomeen kan ook een mogelijkheid zijn.

4. Interventiekorps

Het interventiekorps van het CSD Leuven bestaat officieel uit 17 mensen. Dit aantal kan variëren omdat collega's dichterbij huis wensen te werken. Er zal echter steeds geprobeerd worden om de versterkingsaanvragen positief te beantwoorden. Niet alleen kwantiteit, ook kwaliteit is van belang in deze materie. Er zal daarom worden geïnvesteerd in opleidingen en bijscholingen.

2.4.5 **Verwachtingen van de FGP Leuven (bijlage 39)**

De FGP Leuven heeft verwachtingen in drie domeinen.

Wat betreft de criminaliteitsbestrijding geeft zij prioriteit aan inbraken in gebouwen, mensenhandel en mensensmokkel, drugs, fraude en witwassen, terrorisme en radicalisering. Voor deze fenomenen

wenst zij een integrale en geïntegreerde aanpak te verzekeren. De verwachtingen daarbij naar de eerstelijnsdiensten zijn meer concreet:

- het optimaliseren van de beeldvorming via informatieaanlevering;
- eventueel punctueel deelnemen aan projectgroepen
- bijdragen aan de uitvoering van maatregelen uitgewerkt door de diverse projectgroepen

Wat betreft de expertise-ontwikkeling vraagt de FGP een actieve deelname aan netwerken voor de uitwisseling van best practices.

Wat betreft de geïntegreerde werking wenst zij bijzondere aandacht te besteden aan de afstemming van de werkprocessen tussen de federale en de lokale politie, oa. wat betreft de eerste vaststellingen, de dossierovername en de samenwerking van de lokale politie met het LTWP, het AT, de tactische recherche, het RCCU en de BTS.

2.4.6 Verwachtingen van de provinciegouverneur voor 2014 – 2017 [\(bijlage 2\)](#)

2.4.6.1 Streven naar een kwaliteitsvolle politiezorg

- Optimaliseren van gemeenschapsgerichte politiezorg
 - door het aangaan van partnerschappen (bv. bij de aanpak van intrafamiliaal geweld) of de realisatie van gepaste doorverwijzingen (bv. doorverwijzing naar het project burenbemiddeling).
 - door de systematische toepassing van criminaliteitspreventie (o.a. bij inbraken, fietsdiefstal, gauwdiefstal, geweld, drugs) waarbij de burger ook vóór het zich voordoen van de feiten geïnformeerd wordt.
 - door het meewerken en bevorderen van initiatieven die de bevolking actief betreft bij de veiligheidszorg, met bijzondere aandacht voor de subjectieve onveiligheid.
- Optimaliseren informatiegestuurde politiezorg
 - door het geïntegreerd samenwerken van lokale politiezones, met de federale politie, met het CIC en met het AIK en het voortdurend wederzijdse feedback geven na samenwerking.
 - door het verhogen van de kwaliteit van de adviezen van de wapendossiers en betekening van de weigeringen en intrekkingen.
 - door het zoeken naar partnerschappen (bv. gemeenschappelijk gebruik van deskundigen)
- Optimale bedrijfsvoering en organisatieontwikkeling
 - door de toepassing van de [omzendbrief CP3](#).
 - door het optimaliseren van de wijkwerking .

2.4.6.2 Het beheer van de publieke ruimte en de bestuurlijke informatie

- door het oordeelkundig omgaan met de GAS-reglementering.
- door het afstemmen van de synergiën op het vlak van de nood-en interventieplanning.

2.4.6.3 Veilig verkeer

- door het voeren van een handhavingsbeleid met de nadruk op het verhogen van de subjectieve pakkans, door het voeren van (lokale en gecoördineerde) verkeersacties voornamelijk rond volgende thema's:
 - niet dragen van de gordel, de helm en niet gebruiken van kinderzitjes;
 - overdreven snelheid;
 - rijden onder invloed van alcohol of andere drugs;
 - GSM-gebruik achter het stuur;
 - door het bevorderen van de participatie van verenigingen (vb. sport, jeugd) als doelgroep bij de sensibilisering rond veilig verkeer.

2.4.6.4 Beheersen criminaliteit en prioritaire criminaliteitsfenomenen in het bijzonder

- door de gerichte aanpak van rondtrekkende dadergroepen.
- door de snelle en accurate informatiedoorstroming betreffende metaaldiefstallen, ladingdiefstallen en woninginbraken.
- door de actieve samenwerking met de Dienst Vreemdelingen Zaken (DVZ).
- door de ondersteuning van lokale politiepraktijken in internationale context.
- door het samenwerken en uitwisselen van inlichtingen met betrekking tot het fenomeen terrorisme en extremisme (Ministeriële omzendbrief PLP 37).
- door ondersteunen van het CoPPRaproject2.

2.4.6.5 Een moderne, duurzame en efficiënte politieorganisatie

- Het voorzien in een modern HR-beleid waarin er wordt voorzien in:
 - een loopbaanbegeleiding binnen de politiezone;
 - de ondersteuning van een kwaliteitsvolle politieopleiding;
 - de goede opvang, begeleiding en omkadering van stagiairs en nieuw politiepersoneel.
- Duurzaam en efficiënt
 - op sociaal (*people*), ecologisch (*planet*) en economisch (*profit*) gebied.

2.4.7. Verwachtingen vanuit het Nationaal veiligheidsplan ([bijlage 23](#))

In het NVP worden er een heel aantal prioriteiten op het vlak van criminaliteits- of andere fenomenen alsook beleidsopties vastgelegd. De bedoeling is niet dat deze automatisch worden opgenomen in het zonale veiligheidsplan. De lokale zone neemt enkel de prioriteiten van het NVP in overweging voor zover de fenomenen en thema's ook binnen de politiezone als problematisch

worden ervaren. De andere fenomenen die geen specifiek actieplan behoeven, worden behandeld als ze zich voordoen en daaraan wordt met de partners samengewerkt (o.a. het deelnemen aan de fenomeenoverleggen (AFO's)).

2.4.7.1 Bijdrage van de politiediensten aan een veilige en leefbare samenleving

2.4.7.1.1 Krachtlijnen van de politiezorg en het politiebeheer

➤ **Een minimale gelijkwaardige dienstverlening garanderen**

De politiediensten moeten altijd en overal een kwaliteitsvolle en voor iedereen een minimale gelijkwaardige dienstverlening (kunnen) blijven waarborgen.

➤ **Streven naar een excellente politiezorg**

De politiediensten zullen de visie op een excellente politiezorg verder nastreven, uitwerken, operationaliseren en borgen. Er blijven inspanningen nodig om de integratie van de gemeenschapsgerichte politiezorg, de informatie gestuurde politiezorg en de optimale bedrijfsvoering door te zetten.

➤ **Een optimale geïntegreerde werking realiseren**

Er dient een optimale samenwerking te zijn tussen de verschillende politiediensten enerzijds en met alle betrokken partners anderzijds. Daar waar de samenwerking tussen de politiediensten dient te worden verbeterd, moeten het overleg en de samenwerking geïstitutionaliseerd worden. De DirCo dient, daar waar de werking niet optimaal is, de onderlinge relaties en contacten tussen de lokale politie en alle gedeconcentreerde diensten van de federale politie te stimuleren en te ondersteunen.

Er dient verder te worden gezocht naar mogelijkheden en opportuniteiten voor een doorgedreven samenwerking en partnerschap.

2.4.7.1.2 Het beheer van de publieke ruimte en de bestuurlijke informatie

➤ **Genegotieerd beheer van de publieke ruimte**

De [omzendbrief CP4](#) dient te worden toegepast.

➤ **Overlast of incivilities**

De aanpak van overlast dient te worden opgevoerd en op een integrale manier te gebeuren. Samenspraak tussen alle relevante veiligheidspartners is vereist, dit om een evenwicht te bereiken tussen een preventieve en een reactieve aanpak. In voornoemd perspectief blijft dit niet beperkt tot het domein van de lokale politie, ook de gedeconcentreerde en operationele steundiensten van de federale politie voeren dergelijke opdrachten uit op hun specifiek terrein of in de nabijheid ervan.

➤ Bestuurlijke informatie

Er dienen op alle niveaus van de politie concrete inspanningen te gebeuren om alle stadia van de inlichtingencyclus inzake bestuurlijke politie beter te organiseren en te professionaliseren.

➤ Coördinatie bij crisissituaties

De aanbeveling van het Comité P om de federale politie in samenwerking met de Vaste Commissie van de lokale politie, op het vlak van de leiding van de operaties, de nodige initiatieven te doen nemen om een werkbaar kader te ontwikkelen voor wat de coördinatie bij crisissituaties betreft. Ook de leiding bij het afkondigen van het nationaal politiealarm verdient hierbij de nodige aandacht.

Daarnaast zal de politie actief meewerken aan de afstelling en de synergie op het vlak van de nood- en interventieplanning.

2.4.7.1.3 Gemeenschapsgerichte politiezorg : meer dan de wijkdienst en haar medewerker

Het principe van de gemeenschapsgerichte politiezorg dient te worden toegepast in alle basis-functionaliteiten, niet louter in de wijkwerking.

De versterking van de aanwezigheid van politiemensen op het terrein en in het bijzonder de wijkagenten moet worden bevorderd door maatregelen van reorganisatie en rationalisatie in het gebruik van de middelen, de vermindering van de administratieve lasten en de herdefiniëring van de prioritaire taken.

2.4.7.1.4 Veilig verkeer

De **Staten-Generaal van de Verkeersveiligheid** heeft de lokale politiediensten opgelegd om de nodige inspanningen te leveren om ongevallen te voorkomen, verantwoord gedrag in het verkeer te stimuleren en de veiligheid te handhaven. Het is belangrijk gedragswijzigingen teweeg te brengen door middel van een objectief en subjectief risico op controle.

Het **NPVB 2011** legt de verschillende politiediensten op hun acties te richten op de volgende prioritaire verkeersthema's:

- de overdreven snelheid;
- het rijden onder invloed van alcohol en/of drugs;
- het GSM-gebruik achter het stuur;
- het niet dragen van de gordel en het niet gebruiken van kinderzitjes.

De prioritaire doelgroepen zijn:

- de zwakke weggebruikers;
- de motorrijders;
- de vrachtwagenchauffeurs en het vrachtvervoer.

De handhavingsacties dienen georiënteerd te worden naar de risicoplatsen en risicotijdstippen.

Er dient zeer veel aandacht te gaan naar de kwaliteitsverbetering van de controles. Bovendien kan een verhoging van het aantal controles enkel indien de goede kwaliteit van de controles verzekerd

kan worden. De toename van het aantal controles dient op basis van beeldvorming georiënteerd te worden voor een beter resultaat en effect.

Er wordt tevens aan de politiediensten gevraagd om zich maximaal in te zetten om de kwaliteit van de ongevallenregistratie zo snel mogelijk te optimaliseren.

Aan Centrex, het kennis- en expertisecentrum wegverkeer, wordt gevraagd om via zijn analyses en voorstellen bij te dragen aan de verbetering van de basisopleidingen en voortgezette opleidingen.

2.4.7.1.5 Criminaliteit in het algemeen en prioritaire criminaliteitsfenomenen in het bijzonder

➤ De criminaliteit in het algemeen

Alle entiteiten van de politie hebben als essentiële taak om alle vormen van criminaliteit maximaal te voorkomen, te detecteren, te beheersen en probleemoplossend te bestrijden. Hierbij is het natuurlijk aangewezen dat de meest adequate instantie het initiatief neemt in de bestrijding van het fenomeen.

Het stellen van prioriteiten houdt bijgevolg niet in dat de politie ervan vrijgesteld wordt om de kwaliteit in de opsporing van alle misdrijven permanent te verbeteren en aan te passen aan de moderne concepten en technieken.

Het is belangrijk dat alle schakels uit de veiligheidsketen op elkaar zijn afgestemd. Daarnaast moeten ook nieuwe technische ontwikkelingen onderzocht en geïmplementeerd worden.

Tot slot moet de essentiële rol van de lokale politie worden onderlijnd in de opsporing van de criminaliteitsfenomenen en van de noodzaak om hen te informeren in het kader van de deelname in het arrondissementeel informatiekrispunt. Er is ook voorgesteld dat in elk korps referentieagenten worden aangewezen voor de specifieke criminaliteitsdomeinen en in het bijzonder belast met de opvolging van dossiers die een specifieke theoretische kennis vereisen en een sensibiliteit met het betrokken fenomeen.

➤ Een bijzondere aandacht voor de aantastingen van de fysieke integriteit

Er zal altijd een prioritaire aanpak zijn van feiten die de fysieke integriteit van personen, in het bijzonder tegenover vrouwen, aantasten. Draaiboeken zullen worden opgemaakt door de federale politie in samenspraak met de magistratuur en de lokale politie. Deze zullen na goedkeuring door het openbaar ministerie worden verspreid. Er zullen ook minimumstandaarden worden bepaald. Essentieel in de aanpak van deze feiten is de strijd tegen de illegale handel in vuurwapens. Daarom zal bij de aanpak van de prioritaire criminaliteitsfenomenen bijzonder aandacht worden besteed aan het detecteren van illegale vuurwapens en de maximale inbeslagname ervan met het oog op de verbeurdverklaring en de ontmanteling van de aanvoerlijnen.

Ook de kwalitatieve bejegening van het slachtoffer blijft centraal staan.

De overheid engageert zich om verder te investeren in de audiovisuele opname van verhoren van minderjarigen en kwetsbare slachtoffers.

➤ De prioritaire criminaliteitsfenomenen

In de periode 2012-2015 zullen prioritair worden behandeld:

- de diefstallen gewapenderhand;
- het geweld in de publieke ruimte, in het bijzonder op het openbaar vervoer en door stadsbendes;
- de drugs, in het bijzonder de import en de export van cocaïne, de productie en de smokkel van synthetische drugs en cannabis en de verkoop van drugs (dealen);
- de illegale vuurwapenzwandel;
- het terrorisme;
- het intrafamiliale geweld en geweld tegen vrouwen;
- de mensenhandel (de seksuele uitbuiting en de economische uitbuiting) en de mensensmokkel;
- de informaticacriminaliteit;
- de fraude, in het bijzonder de sociale en de fiscale fraude alsmede de fraude inzake afvalbeheer;
- de inbraken in woningen en andere gebouwen.

Bij de aanpak van deze fenomenen zal bijzondere aandacht worden besteed aan het detecteren van (het witwassen van) illegale verworven vermogensvoordelen en de maximale inbeslagname ervan met het oog op de verbeurdverklaring.

➤ De aanpak van deze prioritaire criminaliteitsfenomenen

Al deze criminaliteitsfenomenen zouden in de veiligheidsplannen van alle entiteiten van de politie moeten worden hernomen, behoudens gerichte aanpassingen op grond van lokale specifieke omstandigheden. Niets staat het aanvoeren van eigen aanvullende prioriteiten in de weg.

Er zal in partnerschap worden gehandeld tussen de lokale en de federale politie voor wat de prioritaire fenomenen betreft. De lokale politie zal zich wel eerder dienen te richten op de minder georganiseerde criminaliteitsfenomenen en hierbij conceptueel, coördinerend en handelend optreden.

Voor wat betreft de georganiseerde prioritaire criminaliteitsfenomenen zal de federale politie binnen de zes maanden na afkondiging van het veiligheidsplan een programma opmaken waarmee de lokale en federale politie zullen rekening houden bij de redactie en de uitvoering van hun actieplannen.

➤ Bijkomende aandachtspunten

De politie zal, aangepast aan de lokale omstandigheden, rekening houden met de in het NPVB 2011 geïdentificeerde bijkomende plaatsen die kwetsbaar zijn voor meerdere criminaliteitsfenomenen, meer bepaald het openbaar vervoer, de recreatiedomeinen en de toeristische trekpleisters, de grote evenementen en plaatsen van grote toeloop.

Het NPVB wijst ook op een aantal toekomstige veiligheidsproblemen, voornamelijk de risico's die gepaard gaan met het toenemend gebruik van het internet en de nieuwe technologie, de internationalisering van de criminaliteit, de sociale uitsluiting en het toenemend geweld.

2.4.7.1.6 Internationale politiesamenwerking

De mogelijkheden tot internationale politiesamenwerking zijn sterk toegenomen. Voor de periode 2012-2015 verbindt de politie zich er dan ook toe om haar medewerkers optimaal op deze evolutie voor te bereiden.

2.4.7.2 Maatschappelijk verantwoord ondernemen bij de politiediensten

2.4.7.2.1 Een modern HR-beleid

De politie moet kunnen rekenen op de operationele inzetbaarheid en de beschikbaarheid van haar medewerkers en tegelijkertijd waken over hun welzijn en motivatie. Het HR-beleid van de politie wordt in grote mate beïnvloed door het personeelsstatuut. Dit statuut moet evolueren naar een werkelijk dragend instrument van een modern HR-beleid in het belang van de organisatie, de burger en de individuele medewerker, dit alles in overleg met alle betrokkenen. Bijgevolg zal het juridische statuut van het politiepersoneel worden vereenvoudigd.

2.4.7.2.2 Informatiebeheer en ICT

Het tijdig beschikken over de geverifieerde en de geanalyseerde informatie is een basisvoorwaarde voor een efficiënte en effectieve politiewerking. Een gemoderniseerd en aangepast informatiebeheer is dan ook noodzakelijk. De nieuwe technologieën bieden daartoe de mogelijkheid maar hebben tot hiertoe nog onvoldoende hun weg gevonden naar de politie.

2.4.7.2.3 Optimaal beheren en aanwenden van de beschikbare middelen (het capaciteitsvraagstuk)

De komende jaren zal de politie geconfronteerd worden met een grote uitstroom van medewerkers die de pensioenleeftijd bereikt hebben. Dit verlies aan kennis en ervaring dient te worden gecompenseerd door een instroom van personeel dat kwantitatief en kwalitatief op hetzelfde niveau zit als het personeel dat uitstroomt.

Het wordt voor de kleine lokale zones moeilijk om de gegarandeerde minimale dienstverlening te waarborgen door het ontbreken aan beschikbare capaciteit. Het is gepast om aandacht te besteden aan het versterken van de doeltreffendheid van de lokale politie door betere synergiën, door de realisatie van schaalvoordelen en de ontwikkeling van projecten voor het optimaliseren van het personeelsbeheer, door te voorzien in gemeenschappelijke aankopen van goederen en infrastructuren. Daarom zal in dit verband in een wettelijk kader voorzien worden dat de vrijwillige fusies van politiezones opnieuw toelaat en vergemakkelijkt.

De beperkte budgettaire ruimte zal iedereen ertoe aanzetten om zo efficiënt mogelijk te werken en verder te zoeken naar opportuniteiten om het maximum uit de beschikbare middelen te halen.

2.4.7.2.4 Innovatie en nieuwe technologieën

De politiediensten moeten gebruik maken van de opportuniteiten om te investeren in innovatie en nieuwe technologieën. Inzet van technologie draagt bij tot de veiligheid omdat meer zaken sneller kunnen worden opgelost en effectiever toezicht kan worden gehouden.

2.4.7.2.5 Duurzame ontwikkeling

Zuinigheid en ecologisch verantwoord ondernemen zijn vooral gericht op de lange termijnresultaten en dit vraagt een langetermijnplanning en voorbereiding op het vlak van het economische en het ecologische gebruik van infrastructuur, energie, waterverbruik, voertuigen, materialen, enzovoort. De efficiëntie van de politiewerking mag hierdoor niet in het gedrang komen.

2.4.7.3 Een beleidscyclus met een bijzondere aandacht voor de evaluatie

De politie is meer en meer planmatig en resultaatgericht gaan denken en handelen. Het volstaat echter niet om goede plannen te maken. Ze moeten ook uitgevoerd, opgevolgd, geëvalueerd en eventueel bijgestuurd worden. Het is eveneens van groots belang dat de budgettering zo goed mogelijk gebeurt.

Het concept organisatiebeheersing dient zijn ingang te vinden in de politiewerking. De opvolging en de evaluatie moeten worden ingebed in de globale en nog meer geïntegreerde beleidscyclus. In de toekomst moet het uitgevoerde politiebeleid beter worden geëvalueerd. Een tweejaarlijkse evaluatie is aangewezen. Overlegorganen zoals de zonale veiligheidsraad, het provinciaal overleg en de Federale politieraad hebben hierbij een fundamentele rol.

2.5 Inrichting van het korps [\(bijlage 10\)](#)

2.5.1 Reëel kader (met invulling van het aantal medewerkers)

31.12.2012	Operationeel					Calog			
	HCP	CP	HINP	INP	AP	A	B	C	D
Korpschef	1	-	-	-	-	-	-	-	-
Beleidsondersteuning	-	1	-	-	-	-	-	-	-
Intern toezicht	-	1	-	-	-	-	-	-	-
Adm.& tech.& log. dienst	-	-	-	-	-	1	-	-	4
Systeembeheer	-	-	1	1	-	-	-	1	-
Vergunningen	-	1	-	2	1	-	-	-	-
Secretariaat	-	-	-	-	-	-	-	5	-
Wijk	-	0,5	2	10	-	-	-	-	-
Lok. Recherche	-	0,5	1	4	-	-	-	-	-
RIVO	-	1	5	16	-	-	-	-	-
Totaal	1	5	9	33	1	1	0	6	4

2.5.2 Organiek kader. (zie volgende pagina)

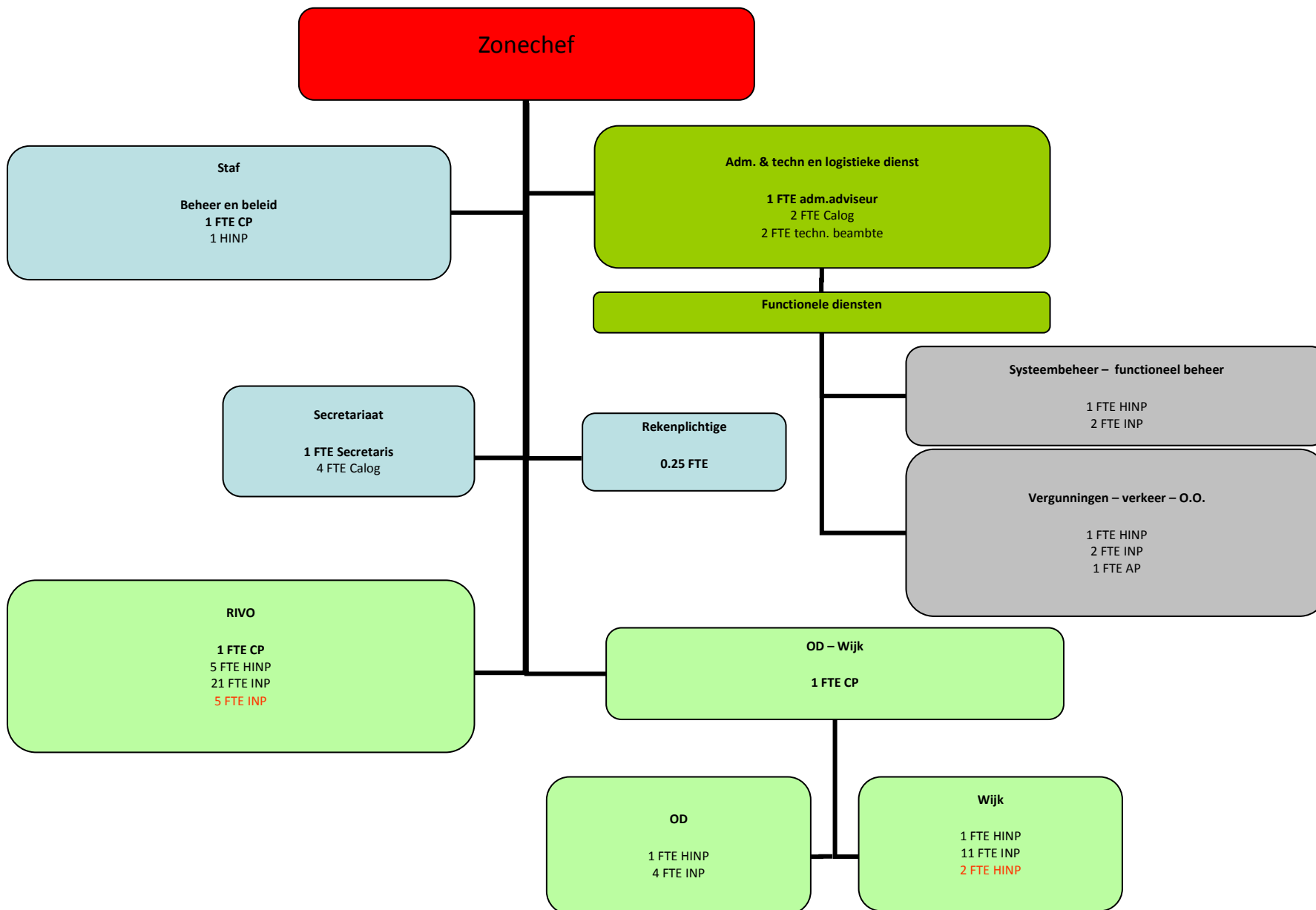

2.6 Beeld van de dienstverlening en de werking

2.6.1 Uitvoering van de dienstverlening aan de bevolking.

- Voldoen we aan de minimale werkingsnormen?

We voldoen aan de minimale werkingsnormen, behalve voor het onthaal waar we tijdens het weekend enkel zaterdagvoormiddag vier uur onthaal verzekeren in het centraal commissariaat. Evenwel is het zo dat we in de wijkposten Begijnendijk en Rotselaar op zaterdag ook onthaal verzekeren in de voormiddag.

- Hoe organiseren we de functionaliteiten?

In de gemeente Tremelo zijn de interventiedienst, de lokale onderzoeksdienst en de wijk Tremelo gevestigd in de voormalige rijkswachtbrigade. De stafdienst en de dienst vergunningen zijn gehuisvest in het voormalige gebouw van de gemeentepolitie Tremelo.

2.6.1.1. Wijkwerking

Datum registratie	Aantal inwoners	<i>Aantal wijkinspecteurs volgens de norm</i>	<i>Reëel aantal wijkinspecteurs</i>	<i>Aantal politieposten</i>	<i>Capaciteit op jaarbasis (2012)</i>
31.12.2012	40610	10	12	3	12598 h
NORM 1 wijkinspecteur op 4000 inwoners					
De norm werd gehaald.					

2.6.1.2 Onthaal

<i>Datum registratie</i>	<i>Aantal gemeenten in de zone</i>	<i>Aantal politieposten</i>	<i>Aantal uren daadwerkelijk fysiek onthaal in het centraal onthaalpunt</i>		<i>Capaciteit op jaarbasis (2012)</i>
			<i>Weekdagen</i>	<i>Week-end / feestdagen</i>	
31.12.2012	3	3	60	4	6238 h
NORM per dag 12 uur fysiek onthaal in het centrale onthaalpunt + contacteerbaar d.m.v. technische infrastructurele maatregelen					

Zonaal Veiligheidsplan 2014-2017

Aan de ingang van het centraal onthaal is er de mogelijkheid om via een parlofoonsysteem in verbinding te treden met het CIC Vlaams-Brabant (centrale dispatching Leuven). Enkel in dringende gevallen wordt een interventieploeg ter plaatse gestuurd. In de andere gevallen kan de eerste noodzakelijke informatie verstrekt worden en kan er, indien nodig, verwezen worden naar de andere openingsuren.

Naast het centrale onthaal te Tremelo kan de burger terecht in de wijkantennes Rotselaar en Begijnendijk, alle werk- en zaterdagdagen tussen 8 en 12 uur.

De norm werd volgens de letter van de wet niet gehaald (geen onthaal op zondag).

2.6.1.3 Interventie en algemeen toezicht

<i>Datum registratie</i>	<i>Aantal interventieploegen</i>		<i>Aantal piekploegen</i>		<i>Capaciteit op jaarbasis (2012)</i>
	<i>Aantal</i>	<i>Voorziene uren</i>	<i>Aantal</i>	<i>Voorziene uren</i>	
31.12.2012	1	06:00 - 14:00 14:00 - 22:00 22:00 - 06:00	2	07:00 - 15:00 15:00 - 21:00	21075 h
NORM: 1 continuploeg + 1 piekploeg 84 uur/week					
<p>Wat betreft de piekploegen is het zo dat deze zeer flexibel worden ingezet. In normale omstandigheden worden op maandag, donderdag en vrijdag twee piekploegen voorzien volgens bovenstaande uurregeling. Op dinsdag en woensdag wordt gewoonlijk slechts één piekploeg voorzien. Afhankelijk van voorziene acties en/of operaties kan er afgeweken worden van deze vaste dienstregeling.</p> <p>De norm werd gehaald.</p>					

2.6.1.4 Politie slachtofferbejegening

<i>Datum registratie</i>	<i>Gespecialiseerd medewerker beschikbaar (ja / neen)</i>	<i>Wijze waarop de permanente beschikbaarheid geregeld is (aan te kruisen)</i>		<i>Capaciteit op jaarbasis (2012)</i>
		<i>Intern de zone geregeld</i>	<i>Samenwerkingsverband met andere PZ/Fedpol</i>	
31.12.2012	Ja	Ja	Ja	NVT
NORM: 1 gespecialiseerde medewerker continu terugroepbaar (eventueel via samenwerkingsakkoord)				

Zonaal Veiligheidsplan 2014-2017

De norm werd gehaald.

2.6.1.5 Lokale opsporing en lokaal onderzoek

<i>Datum registratie</i>	<i>Globaal effectief zone</i>	<i>Effectief operationeel kader</i>	<i>Organisatievorm</i>		<i>Capaciteit op jaarbasis (2012)</i>
			<i>Lokale researchedienst (met vaste medewerkers)</i>	<i>Polyvalente of « flexibele » opsporings- en onderzoekscapaciteit</i>	
			Aantal FTE	Aantal FTE of uren	
31.12.2012	62	59	6	0	8030 h
NORM: 7% van het operationeel effectief met een minimum van één ploeg (2 mw) voor de weekdagen					
De norm werd gehaald en zelfs uitgebreid naar 11%.					

2.6.1.6 handhaving van de openbare orde

<i>Permanentie OBP en OGP</i>	<i>OBP</i>	<i>Ja</i>	<i>Interzonale samenwerking</i>	
				<i>Neen</i>
<i>Datum registratie</i>	<i>OGP</i>	<i>Ja</i>	<i>Interzonale samenwerking</i>	
				<i>Neen</i>
31.12.2012				
NORM: 1 OBP permanent bereikbaar en terugroepbaar				
De norm werd gehaald.				

2.6.1.7 Verkeer

VERKEER		
	DIENST	CAPACITEIT TOV TOT
preventieve en repressieve acties	WIJK/INT	2 % repr.acties
verkeersregeling	INT	NG
vaststellen vko	INT	NG
advies verlenen	VERGUNNINGEN	3,5 %
NORM: 8 % van de totale werkcapaciteit (KB 6 oktober 2009)		
De norm werd gehaald ermee rekening houdend dat vele taken verspreid zitten over de verschillende diensten en dat twee INP voltijds bezig zijn met verkeer (adviezen en vergunningen).		

2.6.1.8 Andere operationele diensten

Gespecialiseerde diensten:

Binnen de PZ BRT zijn de volgende gespecialiseerde diensten:

- diefstalpreventie
- slachtofferbejegening
- gespecialiseerd verhoorder van minderjarigen
- APO –officier
- monitoren geweldbeheersing met vuurwapen
- monitoren geweldbeheersing zonder vuurwapen

Taakaccenten:

Binnen de PZ BRT zijn er de volgende taakaccenten:

- diefstalpreventie
- verkeerseducatie in de scholen
- aanspreekpunt partnergeweld
- specialisatie verkeer (zwaar vervoer enz...)
- motorrijder
- informaticafraude
- jeugd en gezin
- fraude
- milieu
- vreemdelingen
- mensenhandel
- diefstallen
- financiële criminaliteit
- moord/zeden
- strafrechtspleging
- drugs

Contactpersonen:

Binnen de PZ BRT zijn er de volgende contactpersonen:

- Contactpersoon “jeugdcriminaliteit voor de schoolgemeenschappen”
- Contactpersoon schoolverzuim
- Contactpersoon Intrafamiliaal geweld

2.6.1.8 Opdrachten en taken van federale aard.

De wettelijk voorziene federale opdrachten voor onze zone worden uitgevoerd. De gehypothekeerde capaciteit voor onze zone bedraagt 1259 manuren.

Volgens de richtlijn MFO2 dient onze zone 2,8 maal het aantal te leveren personeelsleden (aanspreekbaarheidsniveau) op te leiden. Voor onze zone betekent dit dat er minimaal $2.8 \times 4 = 12$ personeelsleden opgeleid moeten zijn opdat de mobilisatie weinig of geen impact zou hebben op de lokale werking. Voor wat betreft onze zone zijn er 16 medewerkers met basis opleiding en uitgerust met HYCAP kledij. 14 ervan maken deel uit van de groep RIVO.

De politiezone zal, gezien het jaarlijks terugkerend festival Rock Werchter, gehypothekeerde capaciteit dienen te vragen aan andere zones.

Onze zone neemt deel aan het overleg BeCor (bestuurlijke coördinatoren).

2.6.1.9. Bijdrage aan het nationaal veiligheidsplan

Binnen de PZ BRT werden in volgende materies contactpersonen aangeduid:

- voertuigenzwendel
- rondtrekkende dadergroepen
- targetting
- drugs
- mensenhandel
- ecofin
- leefmilieunetwerk
- bestuurlijke politie bij het AIK
- gerechtelijke politie

2.6.1.10 Opdrachten en taken ten voordele van derden

Art. 90 WGP bepaalt dat de gemeenteraad of politieraad een reglement kan vaststellen betreffende de inning van een vergoeding voor opdrachten van bestuurlijke politie van de lokale politie.

De politieraad heeft zo geen reglement vastgesteld.

2.6.2 De interne werking

2.6.2.1 Management van medewerkers

- Onthaal nieuwe medewerkers, stagiairs:

Elke nieuwe medewerker, stagiair of jobstudent krijgt bij zijn indiensttreding een onthaalbrochure. Hierin vindt deze praktische informatie terug over onder meer de werking van de zone, de risico's en preventiemaatregelen,....

Een ervaren peter of meter wordt toegewezen.

- Opleiding :

Iedere medewerker krijgt de kans om zich ten volle te ontplooiën in de uitoefening van zijn taken en krijgt hiervoor de nodige opleidingen.

Tweemaal per jaar wordt ieder personeelslid in kennis gesteld van de opleidingen die door de politiescholen worden georganiseerd.

- Gecertificeerde opleiding :

De CALOG-personeelsleden kunnen deelnemen aan de gecertificeerde opleidingen die worden georganiseerd. Indien zij slagen voor het examen krijgen ze gedurende zes jaar een competentieontwikkelingstoelage uitgekeerd.

- Sociale activiteiten :

- Korpsmaaltijd: jaarlijks wordt aan de medewerkers een korpsmaaltijd aangeboden die in de voormiddag wordt vooraf gegaan door een opleidingsmoment.

- Teambuildingnamiddag: jaarlijks wordt er een namiddag georganiseerd waarin de medewerkers kunnen kiezen uit verschillende activiteiten (wandelen, fietsen, vissen, tennis en petanque). Aansluitend aan deze activiteiten wordt een barbecue aangeboden door de zone.

- Voetbalwedstrijden: een aantal medewerkers organiseren op regelmatige basis vriendschappelijke voetbalwedstrijden met andere politiezones of verenigingen.

- Lokaal infokrantje 't BRTke: twee maal per jaar maken een aantal medewerkers een infokrantje waarin het reilen en zeilen, de faits divers en wat leuke anekdotes over de zone worden neergeschreven.

- Preventie:

De politiezone doet beroep op een interne (Premed) en een externe preventieadviseur (Interleuven). Sinds einde 2007 stelt de politiezone een globaal preventieplan op. Een belangrijk item hierin is de analyse van de meest voorkomende risico's. Per risico wordt een ad hoc werkgroep samengesteld, dit om de betrokkenheid van de medewerkers te bekomen.

2.6.2.2 Management van middelen

- Begroting

Het financieel beheer van de politiezone gebeurt door de bijzondere rekenplichtige.

De dienstjaarrekeningen 2009 tot en met 2011 werden definitief vastgesteld door de diensten van de heer gouverneur van Vlaams-Brabant.

- Aankoop van materieel

Bij de aankoop van materiaal is niet alleen de prijs doorslaggevend. Het product wordt ook afgetoetst aan de veiligheidsvoorschriften en milieunormen. Bovendien wordt er rekening gehouden met de gebruiksvriendelijkheid ervan (cf. Beleidsverklaring globaal preventie plan (GPP)).

De belangrijkste aankopen in de periode van het ZVP2009-2012 waren:

- 2 nieuwe scooters 125 cc YAMAHA voor de wijkinspecteurs
- 2 interventievoertuigen MERCEDES VITO
- 1 anoniem voertuig voor de recherche
- Geolocalisatietoestellen (fleetlogger) voor alle voertuigen
- HECKLER & KOCH 9mm collectieve wapens
- Kogelwerende vesten
- 3 metaaldetectoren type GARRETT (wet Salduz)
- Snelheidsinformatiebord
- Verkeersmeetsysteem

In het kader van de nieuwe Salduzwetgeving diende een lokaal te worden ingericht voor het vertrouwelijk gesprek met de advocaat. Er werden sloten op de ramen gezet, er werd een alarmbel geïnstalleerd en de telefoon werd zodanig geprogrammeerd dat er enkel gesprekken mee kunnen worden ontvangen.

Elk operationeel personeelslid beschikt over een persoonlijke Astrid radio.

Ieder tot HHOO- opgeleid personeelslid wordt voorzien van een volledige uitrusting HHOO.

In de loop van het laatste trimester van elk jaar wordt aan de diensthoofden gevraagd na te gaan welke behoeftes er zijn voor hun diensten op het vlak van materieel.

- Informatica

De nodige budgetten zijn voorzien om de nieuwe ontwikkelingen gepland door de Federale Politie op het vlak van informatica te realiseren.

In 2009 werd een nieuwe fileserver aangekocht en in 2010 een nieuwe clusterserver (ISLP). Jaarlijks worden een vijftal oude pc's vervangen door nieuwe. Een drietal laptops werden ook aangeschaft.

Er zal naar aanleiding van de bouw van het nieuwe politiehuis een behoeftenanalyse opgemaakt worden met een duidelijke visie naar de toekomst toe..

Er wordt gebruik gemaakt van een map HOTNEWS waarin alle voor de medewerkers belangrijke informatie wordt verzameld.

- Nieuw politiehuis

Er werd binnen de drie gemeenten van de politiezone geopteerd voor nieuwe wijkkantoren en een nieuw hoofdgebouw. In de gemeente Begijnendijk wordt het nieuwe wijkkantoor geïntegreerd in het nieuwe administratief centrum van de gemeente. In Rotselaar wordt geopteerd voor een alleenstaande nieuwbouwwoning. De oprichting van deze wijkkantoren gebeurt onder het beheer van de gemeenten.

Het nieuwe zonecommissariaat zal opgetrokken worden in Tremelo. In 2008 is de politiezone overgegaan tot de onteigening van de vroegere logementswoningen van de rijkswacht ten voordele van de politiezone. Op de site die also bekomen wordt zal een nieuw politiehuis gebouwd worden dat voldoet aan de huidige normering. Er werd hiervoor een projectbegeleider aangeduid die het dossier zal opvolgen en begeleiden. De politiezone is de bouwheer.

Zoals ook reeds aangehaald in punt 2.4.7.2.3 (optimaal beheren en aanwenden van de beschikbare middelen) zullen de burgemeesters van de politiezone de haalbaarheid nagaan van het fuseren of samenwerken met naburige politiezones ten einde efficiënter te werken. Het resultaat van deze studie zal ontegensprekelijk een impact hebben op de nieuwbouw.

2.6.2.3 Management van processen

De komende jaren zal in de eerste plaats veel aandacht besteed worden aan kwaliteitsvolle processen-verbaal.

In 2010 werd het gemeenschappelijk draaiboek “vaststellen van inbraken in gebouwen” gefinaliseerd. Het is het product van een werkgroep bestaande uit specialisten van verschillende zones, het AIK, FGP-Leuven, de DirCo en het CIC. Op het vormingsmoment van 2010 werd een quiz georganiseerd om het gebruik van het draaiboek in te oefenen.

Om de interne informatiehuishouding te beheersen en te verbeteren, werd er nagedacht over een performant systeem. Voorlopig werd de K:\schijf opgeruimd en werden de mappen overzichtelijk georganiseerd. Onze Calog A staat in voor het beheer van de informatie.

Zonaal Veiligheidsplan 2014-2017

2.6.3 Interzonale, bovenlokale en internationale politiesamenwerking.

Domein van de interzonale/bovenlokale samenwerking	Zone – dienst waarmee het protocol werd afgesloten	Implicaties voor de zone- impact op de middelen
Dispatching	CIC Vlaams Brabant	Dispatching verricht door Federale Politie
Steun aan AIK – bijdrage financiële personeelskost aan PZ Leuven	PZ Leuven	Protocol betreffende de bijdrage in de financiële personeelskosten van vier personeelsleden van het adm. en log kader aangeworven door de PZ Leuven t.b.v. het AIK Leuven
Gebruik politiehuis Leuven	PZ Leuven – Fed Pol	Richtlijnen voor het gebruik van het politiehuis Leuven.
Netwerk verhoorders minderjarigen	PZ Arrondissement Leuven	1 personeelslid
Versterking Justitiepaleis	PZ Arrondissement Leuven	Naar gelang de vraag
Slachtofferbejegening	PZ Arrondissement Leuven	1 personeelslid
Protocol HyCap	PZ Arrondissement Leuven + CSD Leuven	Rock Werchter, TW Classic en Werchter Boutique hebben een belangrijke invloed
Samenwerking bovenlokale acties verkeer	PZ Arrondissement Leuven – CSD Leuven	Naar gelang de vraag CSD en Parket Deelname aan arrondissementele acties
Samenwerking bovenlokale gerechtelijke acties	PZ Arrondissement Leuven – CSD Leuven	Naar gelang de vraag CSD en Parket Deelname aan arrondissementele acties
PRORELA	Protocol PZ Hageland, Haacht, LAN, BRT, Aarschot, parket en vrederecht	Herwaardering van de functie vrederechter ter bestrijding van maatschappelijke en sociale overlast.
RAPID	PZ Arrondissement Leuven – CSD – FGP Leuven en parket.	Samenwerkingsprotocol op het gebied van terugroeping in eerste lijn van onderzoeksploeg en in tweede lijn van vrijwilligers in geval van belangrijk gerechtelijk incident. Samenwerking tussen parket en de politiediensten van het arrondissement.
Laterale steun	PZ Aarschot	Protocol betreffende opvang gearresteerden en gebruik van het cellencomplex.
Politiealarm	Lok. Pol. diensten arr. Leuven – FGP en CSD Leuven	Protocol politiealarm Arro Leuven

Zonaal Veiligheidsplan 2014-2017

Jongeren PV	Parket Leuven	Protocol ter bevordering van de verkeersveiligheid van de 12-16 jarige zwakke weggebruikers.
Praktijkgroep voor optimale bedrijfsvoering	Zones arr. Leuven en Halle-Vilvoorde	Praktijkgroep waar technieken en methoden worden aangeleerd en ervaringen worden uitgewisseld m.b.t. optimale bedrijfsvoering.
Dresscode	Zones arr. Leuven	Afspraken m.b.t. de uniformdracht.

2.6.4 Andere protocols en samenwerkingsakkoorden met niet politionele partners en derden.

- **Protocol mbt de specifieke aanpak jeugdcriminaliteit:**

Conform de Ministeriële Omzendbrief PLP 41 inzake de versterking en/of bijsturing van het lokaal veiligheidsbeleid en de specifieke aanpak van de jeugdcriminaliteit, met in het bijzonder een aanspreekpunt voor de scholen, werd een protocolakkoord afgesloten met alle basis- en middelbare scholen binnen de PZ.

- **Convenant duurzaam veilige schoolomgeving :**

Dit convenant werd opgemaakt en ondertekend tussen de Vlaamse Overheid, de gemeente Rotselaar, de Rotselaarse scholen, de oudercomités, de gemachtigde opzichters, de leerlingen van de verschillende scholen en de PZ BRT. Het convenant wil ertoe bijdragen de verkeersveiligheid op de schoolroutes en de verkeersleefbaarheid aan de schoolomgeving te verbeteren.

- **Protocol mbt het fenomeen partnergeweld**

Dit protocol werd afgesloten tussen de verschillende politiezones van het arrondissement Leuven en het CAW Leuven. Hierbij wordt niet alleen het slachtoffer, maar ook de pleger doorverwezen.

- **Protocol mbt het ophalen en opvangen van achtergelaten dieren**

De politiezone werkt samen met het dierenopvangcentrum “De Schakel” voor het ophalen en opvangen van achtergelaten dieren. “De Schakel” is ook in staat opvang te bieden volgens de richtlijnen die vervat zijn in de omzendbrief d.d. 11 juli 2012 met betrekking tot de nieuwe gezelschapsdieren (NGD).

Andere:

- De politie maakt deel uit van de beheerscommissie “domein Ter Heide” van Rotselaar
- In de wijk “Middelberg” te Rotselaar loopt een BOA (buurtobservatieactie). De wijkinspecteur is contactpersoon voor de lokale politie.
- Er werd een intentieverklaring getekend tussen de NMBS Holding, de gemeenten Rotselaar en Begijnendijk, de Pdk, de DirCo, de spoorwegpolitie en de politiezone BRT om te komen tot een betere beveiliging van de stationsomgeving.
- Het project “burenbemiddeling” is opgestart met steun van de provincie Vlaams-Brabant.

Zonaal Veiligheidsplan 2014-2017

2.7 Synthese van de bestede capaciteit

De gegevens die in onderstaande tabel worden weergegeven zijn gegenereerd uit de toepassing GALOP (personeelsplanning).

Statistiek 2012	Algemeen totaal	Operationeel korps Statutair personeel	Calog Stat.	Calog Contr.	%
01-01-2012 -> 31-12-2012	87905:58	76539:26	7651:07	3715:25	100
Onthaal	6238:34	6238:34			7,1
Centraal Tremelo	3231:01	3231:01			
Wijk Begijnendijk	1404:00	1404:00			
Wijk Rotselaar	1603:33	1603:33			
Interventie	21075:05	21075:05			24
Interventie P1-P2-P3	19298:25	19298:25			
Patrouille	1776:40	1776:40			
Patrouille VM	597:42	597:42			
Patrouille NM	532:51	532:51			
Patrouille dag	360:30	360:30			
Overbrenging/voorleiding	125:12	125:12			
Terugroeping	160:25	160:25			
Wijkwerking	12598:31	12598:31			14,33
Activiteiten wijk	12598:31	12598:31			
Verkeerseducatie	7:36	7:36			
Technopreventief advies	25:54	25:54			
Wijkwerking	7935:29	7935:29			
Wijkwerking / Wijkwerking VM	771:42	771:42			
Wijkwerking / Wijkwerking NM	3628:50	3628:50			
Wijkwerking / Markttoezicht	208:00	208:00			
Wijkwerking / Avondwijkwerking	21:00	21:00			
Lokale Recherche	8030:39	8030:39			9,13
Onderzoek in	7259:36	7259:36			
Onderzoek uit	545:27	545:27			
Kinderverhoor	26:57	26:57			
Gerechtelijke actie	225:36	225:36			
Gerechtelijke actie / Diefstal uit gebouwen	96:00	96:00			
Gerechtelijke actie / Drugs	31:00	31:00			
Actie / Antispijbelactie	15:12	15:12			
Gerechtelijke actie / Inspectiediensten	32:00	32:00			
Assisenproces "Lesnoer"	51:24	51:24			
Verkeerscontroles en acties	1747:12	1747:12			2,00
Verkeerscontrole / ADR	32:00	32:00			
Verkeerscontrole / Alco	69:24	69:24			
Verkeerscontrole / Boorddocumenten	380:39	380:39			
Verkeerscontrole / Fietsverlichting	27:00	27:00			
Verkeerscontrole / Snelheid	329:54	329:54			

Zonaal Veiligheidsplan 2014-2017

Verkeerscontrole / Zwaar vervoer	152:00	152:00			
Verkeerscontrole / Gordel/GSM	331:30	331:30			
Weekendactie / Snelh - alco - drugs	424:45	424:45			
Opleidingen	3056:09	2691:04	121:28	243:37	3,47
Gehypothekeerde capaciteit	488:08	488:08			
Justitiepaleis	113:48	113:48			
Openbare orde / Justitiepaleis	113:48	113:48			
Ordediensten extern politiezone	374:20	374:20			
Lokale ordediensten	2147:06	2130:36	16:30		2,44
Festivals Werchter	1264:15	1247:45	16:30		
Openbare orde / Rock Werchter	751:00	751:00			
Openbare orde / T/W Classic	251:00	242:30	8:30		
Openbare orde / Werchter Boutique	262:15	254:15	8:00		
Ordediensten intern politiezone	882:51	882:51			
Vergaderingen	1433:33	1273:48	159:45		1,63
Vergaderingen intern	1180:27	1049:15	131:12		
Verg. intern	137:18	129:42	7:36		
Verg. intern / Wijk	43:12	43:12			
Verg. intern / Staf VM	884:24	771:36	112:48		
Verg. intern / Staf NM	71:42	60:54	10:48		
Verg. intern / Rock Werchter	10:48	10:48			
Verg. intern / T/W Classic	33:03	33:03			
Vergaderingen extern	253:06	224:33	28:33		
Verg. extern	195:42	167:09	28:33		
Verg. extern / AOV	3:36	3:36			
Verg. extern / Arro Leuven Regio West	19:24	19:24			
Verg. extern / Rock Werchter	7:30	7:30			
Verg. extern / WT	11:06	11:06			
Verg. extern / Scholenoverleg	2:00	2:00			
Verg. extern / Regio Oost-West	4:36	4:36			
Verg. extern/AFO	9:12	9:12			
Administratie	28817:02	20189:37	7353:24	1274:01	32,78
Onderhoud	2273:59	76:12		2197:47	2,58
Onderhoud gebouwen	2197:47			2197:47	
Onderhoud wagenpark VM	16:00	16:00			
Onderhoud wagenpark NM	60:12	60:12			

Aantal nachturen 22/06	6432:55 (7,31%)	Aantal weekenduren	7558:37 (8,59%)
---	-----------------	---------------------------	-----------------

Zonaal Veiligheidsplan 2014-2017

Afwezigheden van 1-01-2012 tot 31-12-2012			
	Aantal dagen	Aantal uren	% t.o.v. prestaties
Ziekte	2138	10407:24	11,83
Baaldagen	9	Nvt	Nvt
Verlof dwing reden fam belang	28	Nvt	Nvt
Uitzonderlijk verlof	30	197:36	0,22
Bloedgeven	64	437:00	0,49
Omstandigheidsverlof	50	368:36	0,41

Ziekte-dagen per dienst in 2012			
	Aantal dagen	Aantal uren	% t.o.v. totaal
Lokale recherche	142	874:00	8,40
Interventiedienst	634	3602:24	34,61
Stafdienst	639	3659:24	35,15
Wijkwerking	297	1732:48	16,64
Onderhoud	446	538:48	5,16

3 De strategische doelstellingen

3.1 De vorige strategische doelstellingen – evaluatie en te trekken lessen

3.1.1 De eigendomsdelicten

Bereiken dat het gemiddeld aantal voltooide inbraken in woningen in de jaren 2009, 2010 en 2011 daalt ten opzichte van het gemiddeld aantal voltooide woninginbraken in de jaren 2005, 2006, 2007 en 2008.

Bereiken dat het gemiddeld aantal diefstallen uit/aan voertuigen van de jaren 2009 t.e.m 2011 daalt ten opzichte van het gemiddeld aantal feiten in de jaren 2005-2008 (vorige zvp)

3.1.1.1 Resultaten:

- Diefstal uit particuliere woningen:

	2009	2010	2011	2012
Jan	9	7	7	3
Feb	3	1	11	7
Maa	4	4	2	9
Apr	4	3	0	8
Mei	2	1	3	4
Jun	1	3	1	3
Jul	6	2	1	0
Aug	3	3	1	7
Sep	3	2	1	1
Okt	2	5	9	4
Nov	17	2	10	16
Dec	8	2	9	9
totaal	63	35	55	71

De vooropgestelde doelstelling (gemiddeld 36,75 inbraken/jaar) werd enkel gehaald in 2010. Sindsdien zien we een markante stijging.

➤ Diefstal uit/af voertuig

	2009	2010	2011	2012
Jan	5	5	0	0
Feb	0	1	2	2
Maa	1	0	1	0
Apr	1	0	3	1
Mei	1	1	16	3
Jun	1	1	11	2
Jul	3	3	1	1
Aug	7	4	0	2
Sep	2	0	2	6
Okt	3	3	15	4
Nov	3	0	3	1
Dec	0	2	2	2
Totaal	27	20	56	25

De vooropgestelde doelstelling (gemiddeld 4 diefstallen uit vtg/maand) werd gehaald behalve in 2011, met 4,6 inbraken per maand.

3.1.1.2 Te trekken lessen:

De doelstellingen zijn zodanig geformuleerd dat ze betrekking hebben op de ganse zone (3 gemeenten), waardoor het moeilijk is te werken op een effectieve verlaging van de cijfers. Je hebt hier als politie alleen weinig impact op. Het zou gemakkelijker en efficiënter zijn als men kan werken op zwarte punten/zones, die ruimtelijk gezien beter te beheersen zijn. Het probleem is in deze zo dat we in onze zone niet echt te maken hebben met risicozones en we daardoor wel genoodzaakt zijn om een algemenere doelstelling te formuleren.

Ook hier is het moeilijk een SMART doelstelling te formuleren. We stellen sedert 2009 een riante daling vast in het aantal inbraken uit voertuigen om dan plotseling in 2011 geconfronteerd te worden met drie inbrakenplagen die de cijfers terug de hoogte in jagen.

3.1.2 Verkeersveiligheid

Bereiken dat het gemiddeld aantal verkeersongevallen met gewonden en/of doden in de jaren 2009 t.e.m. 2011 daalt ten opzichte van het gemiddeld aantal van de jaren 2005 t.e.m. 2008.

Zonaal Veiligheidsplan 2014-2017

3.1.2.1 Resultaten:

	2005-2008	2009	2010	2011	2012
Begijnendijk	109	27	31	34	32
Rotselaar	227	42	46	42	40
Tremelo	138	35	44	27	30
Totaal	474	104	121	103	102
	118,5				

De doelstelling (gemiddeld 118,5 VKO LL/ jaar) werd gehaald behalve in 2010.

3.1.2.2 Te trekken lessen:

Als strategische doelstelling hebben we niet echt een betere manier om de inspanningen die we leveren af te toetsen aan het aantal verkeersongevallen met gewonden en/of doden. Dit is meestal een goede graadmeter voor de inspanningen die geleverd worden op het vlak van snelheidscontroles, alcohol- en drugscontroles, gordeldracht, GSM-gebruik en dergelijke.

We opteren om deze doelstelling te houden. De effectieve acties worden verwerkt in de operationele doestellingen.

3.1.3 Drugs

Bereiken dat jaarlijks minstens 1000 manuren van de lokale recherche besteed worden aan het fenomeen drugs.

3.1.3.1 Resultaten:

	2009	2010	2011	2012
Besteed aantal uren	1442	1693	2297	1031

De doelstelling (minstens 1000 manuren) werd gehaald.

	2009	2010	2011	2012
Aanvankelijke pv's	14	17	21	8
Navolgende pv's	83	285	733	88
Kantschriften	30	13	20	28
Totaal	127	315	774	124

3.1.3.2 Te trekken lessen:

Op het eerste zicht leek deze doelstelling zeer breed gesteld, maar gezien we een politiezone zijn waar zich niet echt een acuut drugprobleem stelt, was het inderdaad beter capaciteit te voorzien die ad hoc kon gebruikt worden voor opduikende problemen. Het is wel zo dat een massa zachte informatie ons bereikt waaruit we, en dit volgens de richtlijnen van het parket, de belangrijkste zaken moeten filteren.

Het gaat hem hier vooral om drugproductie en dealen. Desondanks hebben we toch menig uren moeten spenderen aan een zaak (dodelijke afloop) met vloeibare XTC.

Op het vlak van indicatoren zijn het aantal uren wel gemakkelijk te beheren, temeer we in ons GALOP systeem toch nog een onderscheid maken in welk domein van het fenomeen we de uren gespendeerd hebben (productie, dealen, enz...)

3.1.4 Intrafamiliaal geweld

Bereiken dat tegen 2012 de doorverwijzingen (slachtoffer en pleger) na politionele tussenkomsten in partnergeweld jaarlijks stelselmatig verhoogd tot 100 % bereikt wordt.

3.1.4.1 Resultaten:

Jaartal	2009	2010	2011	2012
Aantal dossiers partnergeweld	176	152	112	129

Deze doelstelling werd gehaald.

3.1.4.2 Te trekken lessen:

Omdat het hier om een vrij recent fenomeen ging, dat zeer uiteenlopend omschreven werd (fysiek geweld, psychisch geweld, niet betalen onderhoudsgeld, ouder-kind probleem, kind-ouder probleem enz...) hebben we gekozen om in ons actieplan het doorverwijzen te promoten van de gevallen waarin effectief fysiek geweld gebruikt werd tussen partners. Dit voor zowel het slachtoffer in eerste instantie, daarna ook de dader.

We slaagden er vrij snel in om dit te integreren in de dagelijkse routine.

3.2 De strategische doelstellingen 2014-2017

3.2.1 Verantwoording van de keuzes.

Met de onderstaande matrix bepalen we de fenomenen die voor de meeste van onze partners van belang zijn. Deze hebben we afgeleid enerzijds uit de beleidsplannen, anderzijds uit de overlegvergaderingen zoals bijvoorbeeld het Zonaal Veiligheidsoverleg.

Indien het fenomeen voorkomt in de verwachtingen van één van de partners dan wordt er een kruisje in deze kolom geplaatst. Het aantal kruisjes toont de belangrijkheid van een fenomeen aan.

FENOMEEN	Beleidsplannen Gemeenten	Zonale Veiligheids Raad	NVP 2012-2015	Beleids-Plan Parket	Gouverneur	Totaal	Strateg. Doelstelling ZVP
Diefstallen			X			1	RW ⁴
Gewapenderhand			X			1	RW
Geweld in de publieke ruimte, in het bijzonder op openbaar vervoer en door stadsbendes			X			1	RW
Drugs		X	X	X		3	JA
Illegale vuurwapenzwendel			X			1	RW
Terrorisme			X	X		2	RW
IFG en geweld tegen vrouwen		X	X	X	X	4	RW
Mensenhandel en mensensmokkel			X	X		2	RW
Informatiacriminaliteit			X			1	RW
Fraude(ihb sociale en fiscale fraude inzake afvalbeheer			X	X		2	RW
Inbraken in woningen en andere gebouwen	X	X	X	X	X	5	JA
Verkeer	X	X	X	X	X	5	JA
Nabijheid wijkagent	X					1	RW
Schoolomgeving	X					1	RW
Buurtproblemen (overlast)			X	X		2	RW
Jongeren	X			X		2	RW
Racisme en discriminatie				X		1	RW
Verdwijningen				X		1	RW
Stedebouw en milieu				X		1	RW

⁴ RW staat voor reguliere werking waarmee we bedoelen dat deze fenomenen geen specifiek actieplan behoeven, maar die we zeker behandelen als ze zich voordoen en waaraan we met de partners werken alsook het deelnemen aan de fenomeenoverleggen (AFO's)

Motivering van de keuze

Uit deze matrix worden de volgende fenomenen weerhouden waarvoor voor de operationele werking een strategische doelstelling met de daaraan gekoppelde operationele doelstellingen zal opgesteld worden (actieplan) nl:

- Het fenomeen drugs (alle druggerelateerde feiten)
- Het fenomeen inbraken in woningen en andere gebouwen
- Het fenomeen verkeer (alle problemen m.b.t. handhaving)

Diefstallen gewapenderhand.

Deze vorm van diefstallen komt in onze politiezone gelukkig maar zelden voor (gemiddeld 2 feiten per jaar).

Geweld in de publieke ruimte, in het bijzonder op openbaar vervoer en door stadsbendes.

Deze vorm van geweld komt zeer zelden voor in onze politiezone. Op vraag van de begeleiders van DE LIJN en de NMBS komen onze medewerkers onmiddellijk ter plaatse om de nodige bijstand te verlenen. Er zijn onderhandelingen bezig om te komen tot een samenwerkingsprotocol.

Illegale vuurwapenzwendel

De politiezone heeft op haar grondgebied geen handelszaken van vuurwapens en er zijn nog geen feiten van vuurwapenzwendel vastgesteld. Er wordt wel tijdens de reguliere werking aandacht besteed aan het illegaal bezit en gebruik van vuurwapens en verboden wapens. Overeenkomstig de wapenwet heeft de zone een referentieambtenaar die belast is met het beheer van het lokaal wapenregister en de opvolging van de dossiers desbetreffende.

Terrorisme

De rol van de lokale politie bestaat in eerste instantie uit het vergaren en doorspelen van informatie. Onze politiezone neemt deel aan de vergaderingen en verleent zijn medewerking indien er feiten zich voordoen.

Mensenhandel en mensensmokkel

De politiezone verleent haar medewerking aan de diensten die controle uitoefenen op het grondgebied en doet aan informatiegaring om doelgerichte acties op te zetten.

Informaticacriminaliteit

Onze politiezone fungeert in eerste instantie als doorgeefluik van informatie naar de gespecialiseerde diensten van de federale politie (CCU computer crime unit). De politiezone beschikt bij de lokale recherche over een medewerker die zich specialiseert in informatica gerelateerde inbreuken (ECOFIN).

Nabijheid wijkagent

Elke gemeente van de politiezone heeft een wijkantenne die bemand is met een aantal wijkinspecteurs volgens de norm van de PLP10. Hun wijkantenne is dagelijks open in de voormiddag (behalve zondag) voor het ontvangen van de burger. Zij bezoeken steevast de scholen tijdens het begin en einde van de lessen. (zie jaarverslagen) Zij staan in voor een veilig verloop van de plaatselijke activiteiten en voeren de opdrachten van het parket uit (kantschriften). Ze staan ook in voor de controle op de woonstveranderingen. Op deze manier komen ze veelvuldig in contact met de burger.

Schoolomgeving

Naast de dagelijkse controle om en bij de schoolpoorten tijdens het begin en einde der lessen, worden er regelmatig snelheidscontroles gehouden met het oog op de 30 km/h regel. De commissaris/diensthooft van de wijkwerking is contactpersoon met de scholengemeenschap in het kader van het convenant veilige schoolomgeving.

Buurtproblemen/overlast

Ook hierin heeft de wijkwerker zijn inbreng. Hij zorgt voor een goede communicatie naar de verschillende partners en helpt zoeken naar mogelijke oplossingen. Dit kan via het project PRORELA (project relationele problemen), via buurtbemiddeling (project van de provincie Vlaams Brabant) of via toepassing van het GAS reglement (Gemeentelijke Administratieve Sanctie) indien het gaat om overlast. Er werd een provinciaal sanctionerende ambtenaar hiervoor aangesteld.

Jongeren

Problemen met de jeugd worden hoofdzakelijk tijdens de schoolvakanties vastgesteld. Tijdens die periodes patrouilleren onze medewerkers langs de gekende pleisterplaatsen of doen ze nazicht op de plaatsen die aangeduid werden door de burger. Er is echter geen groot probleem in de politiezone, er zijn geen bendes gekend.

Racisme en discriminatie

Er worden in onze politiezone geen feiten van racisme of discriminatie vastgesteld. Er zijn geen noemenswaardige uitgaansbuurten op het grondgebied van de politiezone.

Verdwijningen

Elke verdwijning, al dan niet onrustwekkend, wordt door de politieploeg behandeld en indien nodig ondersteund door de dagcoördinator en dit volgens de procedure van de Cel Vermiste Personen.

Stedenbouw en milieu

Een hoofdinspecteur is taakaccenthouder voor milieu en volgt de dossiers op. Voor milieu gaat het vooral om “vuurtje stook”, voor de dossiers stedenbouw maakt de stedenbouwkundige ambtenaar van de gemeente een technische bijlage op die aan het proces-verbaal gekoppeld wordt. Er is echter geen sprake van een probleem in de politiezone, noch voor milieu, noch voor stedenbouw.

3.2.2 De strategische doelstellingen 2014-2017

In de zonale veiligheidsraad van 15 maart 2013 en 25 oktober 2013 werden de prioritaire fenomenen, zoals deze vermeld staan in het NVP 2012-2015, en een aantal fenomenen betreffende buurtproblemen besproken .

De ZVR opteert er voor om enkel voor deze fenomenen strategische doelstellingen op te stellen.

De volgende fenomenen werden gekozen met het oog op het bepalen van strategische doelstellingen:

- “Eigendomsdelicten”
- “Verkeersonveiligheid” (met focus op snelheid, roodlicht rijden, alcohol, drugs, onaangepast rijgedrag, veiligheidsrisico’s van vrachtovervoer, recidive)
- “Drugproductie, drughandel en druggerelateerde criminaliteit”
- Het operationeel maken van twee nieuwe wijkkantoren en een centraal politiehuis.

De overige succesbepalende factoren worden niet uitgewerkt in strategische doelstellingen, maar meegenomen als richtinggevend en inspirerend voor eventuele strategische plannen en/of initiatieven ter verbetering van onze politieorganisatie.

De andere prioriteiten uit het NVP zullen, indien zij zich voordoen in onze zone de nodige aandacht krijgen en zal er indien nodig geparticipeerd worden aan bovenlokale acties en initiatieven in dit kader.

3.2.2.1 De eigendomsdelicten - strategische doelstelling:

3.2.2.1.1 Woninginbraken

BEREIKEN DAT HET AANTAL VOLTOOIDE INBRAKEN IN WONINGEN DAALT TEN OPZICHTE VAN HET AANTAL VOLTOOIDE WONINGINBRAKEN IN DE VIER VOORGAANDE JAREN.

(Criterium zoals omschreven in de criminaliteitsbarometer “woninginbraak in de enge zin”)

- KRITIEKE SUCCESFACTOREN
 - Vrijmaken van de noodzakelijke capaciteit
 - Erover communiceren en zodoende draagvlak creëren
 - Resultaatgericht actieplan opstellen
 - Beeldvorming rond het fenomeen is efficiënt.
 - Samenwerking met omliggende PZ's en FGP
 - Specifieke opleiding voorzien
 - Benodigde technische middelen voorzien
 - Efficiënt beheer ICT middelen (ANG ...)
 - De doelstelling transversaal uitwerken
- PARTNERS
 - Gemeentelijke diensten (preventie en informatie)
 - Diefstalpreventieadviseurs
 - Prov. Vl-Brabant, dienst maatschappelijke veiligheid

- Parket
- Federale Politie (FGP, AIK, CSD, ...)
- Omliggende politiezones

- WIJZE VAN OPVOLGING VAN DEZE STRATEGISCHE DOELSTELLING
 - Indicatoren:
 - Aantal voltooide inbraken (gemiddeld) in woningen
 - Aantal pogingen tot inbraak in woningen
 - Aantal bekende/gevatte daders
 - Aantal vinger/voet/oor sporen ...
 - Aantal acties ...

 - Wijze waarop – methode – tool – frequentie
 - Maandelijkse statistieken (criminaliteitsbarometer en eigen cijfers)

 - Meetfrequentie – rapportering
 - Maandelijks
 - Aan korpschef

3.2.2.2 De verkeersveiligheid - strategische doelstelling:

BEREIKEN DAT HET AANTAL VERKEERSONGEVALLLEN MET GEWONDEN EN/OF DODEN DAALT TEN OPZICHTE VAN HET AANTAL VAN DE VIER VOORGAANDE JAREN.

- KRITIEKE SUCCESFACTOREN
 - De multidisciplinaire aanpak van het fenomeen
 - Vrijmaken van de noodzakelijke capaciteit
 - Erover communiceren en zodoende draagvlak creëren
 - Beeldvorming rond het fenomeen is efficiënt
 - Verkeersveiligheidsovereenkomst of actieplan ontwikkelen
 - Adequate opleidingen
 - De noodzakelijke meetapparatuur ter beschikking stellen
 - De doelstelling transversaal uitwerken

- PARTNERS
 - FOD Mobiliteit – FOD BIZA
 - Gemeentelijke diensten (informatie en infrastructuur)
 - Federale politie
 - Vlaams Gewest (beheer infrastructuur)
 - Provincie Vlaams-Brabant (preventie en infrastructuur)
 - Parket

- WIJZE VAN OPVOLGING VAN DEZE STRATEGISCHE DOELSTELLING
 - Indicatoren:

- Aantal verkeersongevallen (met doden/gekwetsten)
- Aantal acties + metingen (snelheid, alcohol, enz...)

- Wijze waarop – methode – tool:
 - ISLP gegevens
 - Handmatig bijgehouden resultaten
 - Lokale verkeersveiligheidsbarometer

- Meetfrequentie – rapportering
 - Maandelijks
 - Aan korpschef

3.2.2.3 Drugs - strategische doelstelling

VANAF 2014 WORDEN DE DRUGGERELATEERDE FENOMENEN IN KAART GEBRACHT MET ALS DOEL EEN GERICHTE AANPAK ERVAN.

- **KRITIEKE SUCCESFACTOREN**
 - Multidisciplinaire aanpak van het fenomeen
 - Beeldvorming rond het fenomeen is efficiënt
 - Het actieplan is het resultaat van denkwerk van een multidisciplinaire politionele werkgroep (ketengeoriënteerd).
 - Voldoende budget voor specifieke training en opleiding

- **PARTNERS**
 - Parket
 - Federale Politie (FGP)
 - Andere politiediensten
 - NICC (Nationaal Instituut voor Criminalistiek en Criminologie)
 - Partners uit de sociale sector (CAW, CGG, ...)

- **WIJZE VAN OPVOLGING VAN DEZE STRATEGISCHE DOELSTELLING**
 - Indicatoren:
 - Druggerelateerde dossiers
 - Aantal uren besteed aan acties m.b.t. drugs (exclusief drugs in verkeer)
 - Drugs en minderjarigen
 - Processen verbaal (verkoop, gebruik, fabricatie,...)
 - RIR
 - RAR

 - Wijze waarop – methode – tool:
 - Metingen actieplannen 2009-2012

- ISLP-admin
 - Statistieken
 - Briefings, debriefings
 - Alle ander info gerelateerd
-
- Meetfrequentie – rapportering
 - Maandelijks
 - Aan korpschef

3.2.2.4 De nieuwbouwprojecten

TEGEN 2017 IS DE POLITIE OPERATIONEEL IN EEN CENTRAAL POLITIEHUIS EN 2 WIJKANTENNES.

- KRITIEKE SUCCESFACTOREN
 - Voldoende capaciteit om de opvolging te doen van de nieuwbouw
 - Deelname aan de overlegvergaderingen
 - Het ter beschikking hebben van alle dokumenten terzake
 - Medewerking van de medewerkers inzake voorbereiding verhuis enz...

- PARTNERS
 - Gemeentebesturen
 - Ontwerpteam – Aannemers

- WIJZE VAN OPVOLGING VAN DEZE STRATEGISCHE DOELSTELLING
 - Opstellen en opvolgen van een timetable.

3.2.2.4.1 Wijkkantoor Begijnendijk

Het wijkkantoor Begijnendijk zal deel uitmaken van het masterplan voor een nieuw administratief centrum te Begijnendijk. De timetable zal dan ook grotendeels bepaald worden door de gemeente. De politie zal vooral advies geven over de indeling van de aan hen toegekende ruimte en de uitvoering van de technieken en het meubilair. De onderhandelingen hierover zijn al gaande.

3.2.2.4.2 Wijkkantoor Rotselaar

Het wijkkantoor Rotselaar zal een halfopen bebouwing worden, gelegen in de Parkstraat te Rotselaar, vlak bij het gemeentehuis. De bouwvergunning is afgeleverd en de bestekken zijn goedgekeurd en gepubliceerd. Deze nieuwbouw zal opgevolgd worden door de gemeente Rotselaar in nauw overleg met de politie.

3.2.2.4.3 Hoofdkantoor Tremelo

Het hoofdkantoor zal gebouwd worden in het centrum van Tremelo waar nu de politie-interventiedienst huist, inbegrepen de vroegere logementshuizen daarachter. Gezien deze diensten operationeel moeten blijven zal de bouw in verschillende fasen moeten gebeuren.

Er werden vijf ontwerpen weerhouden waarvan er een zal gekozen worden ter uitvoering.

Zonaal Veiligheidsplan 2014-2017

Een goede timetable en een goede samenwerking met de projectbegeleider zal de nodige houvast moeten bieden om dit project tot een goed einde te brengen.

4. Het communicatiebeleid

4.1 Externe communicatie

4.1.1 Te trekken lessen over de externe communicatie van het politiebeleid 2009-2012.

Het zonaal veiligheidsplan 2009-2012 werd uitgebreid besproken en verdeeld onder de leden van de zonale Veiligheidsraad (op CD-Rom met gemakkelijke linken naar de bijlagen).

De actieplannen werden opgemaakt door de medewerkers door middel van het samenstellen van werkgroepen om ze uit te werken en vorm te geven naar de praktische werking toe. Er werd een actieplanverantwoordelijke aangeduid die de uitvoering, opvolging en evaluatie ervan voor zijn rekening nam. De evaluaties werden afzonderlijk opgesteld en halfjaarlijks werd hiervan verslag uitgebracht naar het ZVP. Dit verslag werd ter inzage op de gemeenschappelijke schijf van de ISLP-server geplaatst.

4.1.2 Intenties betreffende de externe communicatie van het politiebeleid 2014-2017.

BELANGHEBBENDEN	INTENTIES
Overheden - opdrachtgevers Zonale veiligheidsraad Politiecollege Politieraad	Bespreking op ZVR van 15/3/2013 en goedkeuring op de ZVR van 25/10/2013 zie ZVR Voorstelling op de politieraad na goedkeuring.
Dienstenafnemers	Website politiezone Via de gemeentelijke infobladen en websites
Partners en leveranciers Parket Federale Politie (FGP, Dirco, ...) Gouverneur	Overmaken van een exemplaar van het ZVP, de actieplannen en de resultaten conform de verspreidingslijst.
Maatschappij	Website politiezone Via de gemeentelijke infobladen en websites

4.2 Interne communicatie

4.2.1 Te trekken lessen over de interne communicatie van het politiebeleid 2009-2012

Binnen de dienst interventie, onthaal en de lokale recherche werd aan de hand van presentaties een overzicht gegeven van de inhoud van de actieplannen gekoppeld aan de verantwoordelijken met daarbij een tijdsschema.

Op de ISLP pc's werd in de informatiemap een map beleid gemaakt met daarin de verschillende actieplannen, de jaarverslagen en het integraal zonaal veiligheidsplan 2009-2012.

Gezien de actieplannen halfjaarlijks geëvalueerd werden en ze jaarlijks hernieuwd werden, werd de communicatie erover in de Zonale Veiligheids Raad wel levendig gehouden. Voor de medewerkers ging het vooral om het uitvoeren van de actieplannen.

Het is vooral de taak van de actieplanverantwoordelijke die toch het dichtst bij de medewerkers staat, die moet refereren naar de onderliggende doelstellingen van de acties.

4.2.2 Intenties betreffende de interne communicatie van het politiebeleid 2014-2017

De missie, visie en waarden die in het zonaal veiligheidsplan 2009-2012 werden opgenomen, werden aangepast en in een nieuw kleedje gestoken zodat ze herkenbaarder zijn en makkelijker te begrijpen naar de praktijk toe. Het zijn trouwens de medewerkers op straat die als eerste deze visie moeten uitdragen. Aan hen zullen ze gecommuniceerd worden in een eerste fase door middel van technische middelen zoals de screensaver. In een tweede fase kunnen ze aan bod komen tijdens de dagelijkse overlegmomenten. Daarnaast zullen ze besproken worden tijdens de tweejaarlijkse evaluatiegesprekken.

De inhoud van het zonaal veiligheidsplan zal aan Calog, basiskader, middenkader en officierenkader door de beleidsmedewerkers vertaald worden tijdens een van de opleidingsmomenten.

De evaluaties, de resultaten van de actieplannen en de jaarverslagen worden systematisch op de gemeenschappelijke schijf van de ISLP-server geplaatst.

Ook worden op de gemeenschappelijke activiteiten zoals de jaarlijkse korpsmaaltijd en de jaarlijkse teambuildingdag overzichten gegeven van de resultaten en de stand van zaken van de actieplannen.

5. Goedkeuring van het plan

5.1 Verbeteren en vernieuwen

Opmerkingen en/of suggesties Federale overheidsdiensten (ZVP 2009-2012)	Genomen initiatieven/ maatregelen om hieraan te verhelpen
Compact, zeer degelijk en sterk methodologisch onderbouwd	
Verwachtingen van de partners duidelijker opnemen in het plan zelf	De verwachtingen van de partners werden uitgebreid opgenomen in het huidige plan.
Verdere contextualisering van de gegevens in scanning en analyse aanbevelingswaardig	Bij elke tabel werd een woordje uitleg bijgevoegd waar nodig.
Onthaal voldoet niet aan de minimale werkingsnorm	De motivering ervan werd opgenomen.
Motivering niet-weerhouden prioriteiten uit het NVP	Opgenomen in huidig plan.

5.2 Goedkeuring

Voor kennisname van het bovenstaande & voor akkoord over het huidige zonaal veiligheidsplan.	
Datum zitting: 25/10/2013	
Leden van de zonale veiligheidsraad	HANDTEKENING
Dirk Claes Burgemeester Rotselaar-voorzitter ZVR	
Patrick Vits Procureur des Konings	
Willy Michiels Burgemeester Begijnendijk	
Paul Dams Burgemeester Tremelo	
HCP Patrick Truyens Korpschef PZ BRT	
HCP Karolien De Smet DirCo Leuven	

6. Actieplannen en projecten

7. Verspreidingslijst

	geadresseerden
1.	Burgemeester Begijnendijk
2.	Burgemeester Rotselaar
3.	Burgemeester Tremelo
4.	Korpschef PZ BRT
5.	DirCo Leuven
6.	Parket Leuven
7.	Minister van Binnenlandse Zaken
8.	Minister van Justitie
9.	Federale politie - directie relaties met de lokale politie
10.	Gouverneur provincie Vlaams-Brabant
11.	Federale gerechtelijke politie
12.	
13.	
14.	
15.	
16.	
17.	
18.	

8. Bijlagen

Bijlage 1 Omzendbrief CP2

Bijlage 2 Verwachtingen gouverneur ZVP 2014-2017

Bijlage 3 Profielschets Begijnendijk 2010

Bijlage 4 Profielschets Tremelo 2010

Bijlage 5 Profielschets Rotselaar 2010

Bijlage 6 Integrale versie NPVB 2011

Bijlage 7 Jaarverslag 2009

Bijlage 8 Jaarverslag 2010

Bijlage 9 Jaarverslag 2011

Bijlage 10 Jaarverslag 2012

Bijlage 11 Bevolkingsbevraging analyse 2011

Bijlage 12 Bevolkingsbevraging bespreking van de fenomenen 2011

Bijlage 13 Criminaliteitsbarometer 2009 - 2013

Bijlage 14 Ophelderingsbarometer

Bijlage 15 Diefstallen uit gebouwen 2011

Bijlage 16 Verkeersbarometer 2012

Bijlage 17 Verkeersinbreuken 2011

Bijlage 18 CIC statistieken 2011

Bijlage 19 CIC statistieken 2012

Bijlage 20 Evaluatietabellen ZVP2009-2012

Bijlage 21 Provinciaal Veiligheidsoverleg 2012

Bijlage 22 Verwachtingen parket Leuven

Bijlage 23 NVP 2012-2015

Bijlage 24 RUP Rock Werchter

Bijlage 25 Omzendbrief CP4

Bijlage 26 PLP10

Bijlage 27 Verkeersongevallen 2012

Bijlage 28 Verwachtingen DirCo Leuven

Bijlage 29 Gemeentelijke profielschets Begijnendijk 2012

Bijlage 30 Gemeentelijke profielschets Rotselaar 2012

Bijlage 31 Gemeentelijke profielschets Tremelo 2012

Bijlage 32 Draaiboek schroothandel

Bijlage 33 Omzendbrief CP1

Bijlage 34 Omzendbrief CP3

Bijlage 35 Overzichtstabel NPVB 2011

Bijlage 36 Rangschikking fenomenen 11-2012

Bijlage 37 Veiligheidsmonitor 2008-2009

Bijlage 38 Functionele norm verkeer

Bijlage 39 Beleidssynthese FGP Leuven 2013-2016