

Geluidsnormen in de horeca

Een gids voor Leuvense Horeca-uitbaters



LEUVEN
EEUWEN
OUD
SPRINGLEVEN

De nieuwe geluidsnormen voor muziekactiviteiten
* toepassing van de Wet Schouwvlieghe (01-01-2013)

Bent u uitbater van een horeca-zaak in Leuven?

Deze brochure leidt u door de nieuwe wetgeving inzake geluidsnormen.

Op initiatief van de Vlaamse minister van Leefmilieu Joke Schauvlieghe werden nieuwe geluidsnormen voor muziekactiviteiten ingevoerd in Vlarem*. De regelgeving trad in werking vanaf 1 januari 2013. De normen zijn van toepassing overal waar elektronisch versterkte muziek wordt voortgebracht.

Uitgangspunten

Het K.B. van 24 februari 1977 werd opgeheven (maximaal geluidsniveau van 90 dB(A)) en geïntegreerd in het Vlarem. Zo blijven de omgevingsnormen zoals we ze nu kennen (het hoorbaar geluid in de omgeving/bij de burenen) ook binnen de nieuwe wetgeving gelden.

Men stapt ook af van het criterium 100 m² en de aanwezigheid van een dansgelegenheid om te beoordelen of een inrichting al dan niet onder Vlarem valt. Muziekactiviteiten worden voortaan ingedeeld op basis van het maximale geluidsniveau dat u als horeca-uitbater in de inrichting wil spelen.

Er zijn drie categorieën, u kiest zelf tot welke categorie u wil behoren. Algemeen geldt wel, hoe hoger de categorie hoe meer flankerende maatregelen u zal moeten nemen

* Met Vlarem bedoelen we Vlarem I en Vlarem II, nl. respectievelijk het Besluit van de Vlaamse regering van 6 februari 1991 houdende vaststellingen van het Vlaams reglement betreffende de milieuvergunning en het Besluit van de Vlaamse regering van 1 juni 1995 houdende algemene en sectorale bepalingen inzake milieuhygiëne

(zelfcontrole of begrenzer, oordopjes, geluidsplan, ...). Ook moet er steeds aan de omgevingsnormen voldaan zijn. In de praktijk betekent dit dat de omgevingsnormen eigenlijk bepalen in welke categorie u valt.

Er wordt voortaan gekozen om te werken met normen uitgedrukt in dB(A) LAeq. Daarbij wordt ook nog een bepaalde tijdsduur vermeld, bv. dB(A) LAeq,15min of dB(A) LAeq,60min. Dit soort decibelnorm wil zeggen dat men het geluid meet gedurende een bepaalde tijd (namelijk 15 minuten of 60 minuten) en dan een gemiddelde over die tijdsduur berekent. Er wordt wel nog een toetsingsnorm gegeven als richtlijn, waarmee ook (zelf)controle mogelijk is. Die wordt nog steeds weergegeven als maximaal geluidniveau in dB(A) L_{Amax}, slow.

Waarom een Leuvens beleid ?

Het Leuvens beleid inzake deze wetgeving vindt u terug in het gecoördineerd politiereglement van de stad Leuven.

Het Leuvense stadsbestuur wil met de toepassing van deze wet:

1. **Geluidsoverlast** voor inwoners van Leuven **beperken**
2. **Gehoorschade** bij de bezoekers van horeca-zaken **vermijden**

In deze brochure vindt u meer algemene informatie per categorie. Er wordt ook steeds besproken wat het specifieke beleid in Leuven is.

Tip! De Vlaamse overheid lanceerde een sensibiliseringwebsite www.helpzenietnaardetuut.be vol praktische tips en weetjes om gehoorschade te vermijden. U kan er bovendien zelf testen hoeveel risico u loopt.



Categorie 1:

geluidsniveau ≤ 85 dB (A) LAeq, 15min
(gemiddelde geluidsniveau over 15 minuten)

Maximale geluidsnorm?

De toetsingsnorm is 92 dB(A) LAmax,slow als maximaal geluidsniveau (ter vergelijking, in het K.B. van 24-02-1977 was dit 90dB(A)). Als voldaan is aan de toetsingsnorm, wordt verondersteld voldaan te zijn aan het uitgemiddelde geluidsniveau van 85 dB(A) over 15 minuten.

Wat wordt er gemeten?

Enkel elektronisch versterkte muziek (achtergrond- en stoorgeluid van bv. publiek mag niet meegerekend worden).

Omgevingsnormen?

De omgevingsnormen (hoorbaar geluid in de woning van de burens) van vroeger in het K.B. van 24-02-1977 blijven van kracht.

Deze zijn afhankelijk van het achtergrondgeluidsniveau.

Flankerende maatregelen?

Geen in deze categorie.

Uitzonderingen op deze geluidsnormen?

Er kunnen uitzonderingen gevraagd worden bij het college van burgemeester en schepenen, voor maximaal 12 x per jaar en 2 x per maand en 24 dagen per jaar.

De omgevingsnormen (hoorbaar geluid in de woning van de burens) zijn dan niet meer van toepassing tenzij het college anders beslist in de toelating. Het college kan rekeninghoudend met de situatie in en rond de zaak het geluidsniveau beperken en een einduur opleggen.

Volgens het geluidsniveau dat u -uitzonderlijk- toegestaan wordt, valt u dan binnen een andere categorie. Het zijn de flankerende maatregelen die bij die categorie horen, die u nu zal moeten naleven (zie overzicht flankerende maatregelen).

Vergunningsplicht?

Deze categorie is niet ingedeeld volgens Vlarem. U hoeft geen melding te doen, noch een vergunning aan te vragen.

Tip! Als u zich vroeger hield aan 90dB(A), dan kiest u nu best voor deze categorie 1. U mag voortaan tot 92 dB(A) spelen (= 85 dB(A) LAeq, 15 min).

Leuvens beleid?

Na 2.00 uur speel ik geen muziek meer.

U heeft enkel een gewone muziekvergunning nodig volgens het gecoördineerd politiereglement.

Ik wil na 2.00 uur nog muziek spelen.

U heeft een uitgebreide muziekvergunning nodig volgens het gecoördineerd politiereglement.

Voor het meten en registreren van het geluidsniveau zal u een door de stad geselecteerd toestel moeten aanschaffen. De meetdata moeten via internet voor controle continu beschikbaar worden gesteld.

Een uitzondering op categorie 1 moet u minstens vier weken op voorhand aanvragen bij de dienst milieu (milieu@leuven.be), die hiervoor een advies uitbrengt bij het college van burgemeester en schepenen.

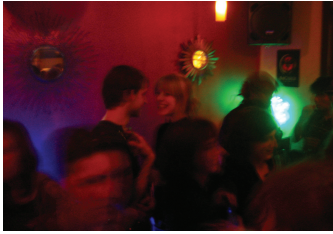

Categorie 2:

geluidsniveau > 85 dB(A) LAeq,15min
en ≤ 95 dB(A) LAeq,15min
(gemiddelde geluidsniveau over 15 minuten)

Maximale geluidsnorm?

De toetsingsnorm is 102 dB(A) LAmax,slow als maximaal geluidsniveau. Als voldaan is aan de toetsingsnorm, wordt verondersteld voldaan te zijn aan het uitgemiddelde geluidsniveau van 95 dB(A) over 15 minuten.

Wat wordt er gemeten?

De elektronisch versterkte muziek met achtergrond- en stoorgeluid. Het totale geluidsniveau moet voldoen aan de norm.

Omgevingsnormen?

De omgevingsnormen volgens VlareM (hoorbaar geluid buiten en bij aanpalende burenen) blijven van toepassing. Dit betekent in de praktijk dat goed geïsoleerde panden vermoedelijk wel 95 dB (A) LAeq, 15min zullen kunnen produceren en dat voor slecht geïsoleerde panden extra akoestische isolatie zal moeten voorzien worden om dit niveau te kunnen halen.

Flankerende maatregelen?

Ofwel zelf het geluidsniveau meten terwijl dit geluidsniveau tijdens de muziekactiviteit continu zichtbaar is voor de geluidsverantwoordelijke, ofwel gebruik maken van een afgestelde begrenzer (zie overzicht flankerende maatregelen).

Uitzonderingen op deze geluidsnormen?

Er kunnen uitzonderingen gevraagd worden bij het college van burgemeester en schepenen, voor maximaal 12 x per jaar en 2 x per maand en 24 dagen per jaar.

De omgevingsnormen zijn dan niet meer van toepassing tenzij het college daar anders over beslist in de toelating. Het college kan - rekening houdend met de situatie in en rond de zaak- het geluidsniveau alsnog beperken en een einduur opleggen.

Er wordt ook een uitzondering voorzien voor max. 3 uren per dag (gedurende 1 periode!), tussen 12.00 uur en 24.00 uur. Deze mogelijkheid is vooral gericht op het sporadisch organiseren van een concert in de zaak. De omgevingsnormen zijn dan WEL van toepassing. Het college kan beperkingen opleggen op het geluidsniveau en een einduur bepalen. Ook bij deze uitzonderingen zal het geluidsniveau bepalen welke beperkende maatregelen u bijkomend zal moeten nemen.

Vergunningsplicht?

Deze categorie is ingedeeld als klasse 3 volgens het Vlarem. U moet het meldingsformulier klasse 3 invullen en overmaken aan de milieudienst. Indien u voor 01-01-2013 reeds een milieuvergunning klasse 2 had, dan werd deze ambtshalve omgezet in een klasse 3-melding.

Leuvens beleid?

Na 2.00 uur speel ik geen muziek meer.

U doet een melding klasse 3 (Vlarem) en moet voldoen aan de algemene flankerende maatregelen. U heeft een gewone muziekvergunning nodig volgens het gecoördineerd politiereglement.

Ik wil na 2.00 uur nog muziek spelen.

U doet een melding klasse 3 (Vlarem). U heeft een uitgebreide muziekvergunning nodig volgens het gecoördineerd politiereglement.

Voor het meten en registreren van het geluidsniveau zal u een door de stad geselecteerd toestel moeten aanschaffen. De meetdata moeten via internet voor controle continu beschikbaar worden gesteld.

Overlast door de muziek of gegronde klachten kunnen aanleiding geven tot het verplicht uitvoeren van een akoestisch onderzoek.

Er worden geen uitzonderingen toegestaan op categorie 2 voor muziekactiviteiten van meer dan 3 uur.

Voor het organiseren van optredens van max. 3 uur in de zaak wordt een aparte regeling uitgewerkt.



Categorie 3:

geluidsniveau > 95dB(A) LAeq,15min en
≤100 dB(A) LAeq,60min
(gemiddelde geluidsniveau over 15 en
respectievelijk 60 minuten)

Maximale geluidsnorm?

De toetsingsnorm is 102 dB(A) LAeq,15min. Als er aan de toetsingsnorm over 15 minuten wordt voldaan, wordt verondersteld dat er ook aan de norm over 60 minuten is voldaan.

Wat wordt er gemeten?

De elektronisch versterkte muziek met achtergrond- en stoorgeluid. Het totale geluidsniveau moet voldoen aan de norm.

Omgevingsnormen?

De omgevingsnormen volgens Vlarem (hoorbaar geluid buiten en bij aanpalende burenen) blijven van toepassing. Het maximale geluidsniveau dat mag gespeeld worden om daaraan te voldoen zal blijken uit het verplichte akoestisch onderzoek. Verregaande isolatie blijft dus aangeraden.

Flankerende maatregelen?

Ofwel continu meten én registreren terwijl het geluidsniveau tijdens de activiteit continu zichtbaar is. De geregistreerde gegevens moeten gedurende één maand bijgehouden worden. Ofwel gebruik maken van een afgestelde begrenzer. Voor alle bezoekers moeten gratis oordopjes ter beschikking gesteld worden. Opmaak van een geluidsplan voor zaken met een permanente geluidsofstelling.

Uitzonderingen op deze geluidsnormen?

Niet mogelijk. Om gehoorschade uit te sluiten is 100 dB(A) LAeq,60 min. altijd het maximale toelaatbare geluidsniveau.

Vergunningsplicht?

Deze categorie is volgens Vlarem ingedeeld in klasse 2 (cfr. de vroegere “lokalen met dansgelegenheid”).

U moet hiervoor een milieuvergunning aanvragen bij de dienst milieu.

Het akoestisch onderzoek maakt verplicht deel uit van het aanvraagdossier.

Leuvens beleid?

Na 2.00 uur speel ik geen muziek meer.

U doet een milieuvergunningsaanvraag klasse 2 (Vlarem) en moet voldoen aan de algemene flankerende maatregelen.

U heeft een gewone muziekvergunning nodig volgens het gecoördineerd politiereglement.

Ik wil na 2.00 uur nog muziek spelen.

U doet een milieuvergunningsaanvraag klasse 2 (Vlarem) en moet voldoen aan de algemene flankerende maatregelen.

U heeft een uitgebreide muziekvergunning nodig volgens het gecoördineerd politiereglement.

Voor het meten en registreren van het geluidsniveau zal u een door de stad geselecteerd toestel moeten aanschaffen. De meetdata moeten via internet voor controle continu beschikbaar worden gesteld.

Overzicht flankerende maatregelen

Categorie 1

- Geen flankerende maatregelen.

Categorie 2

- Meten van het geluidsniveau.
- Visuele indicatie van het geluidsniveau, zichtbaar voor de geluidsverantwoordelijke.
- Begrenzer is niet verplicht, maar indien aanwezig moet u niet meten.

Categorie 3

- Meten en registreren van het geluidsniveau.
- Visuele indicatie van het geluidsniveau, zichtbaar voor de geluidsverantwoordelijke.
- Begrenzer is niet verplicht, maar indien aanwezig moet u niet meten.
- Gratis ter beschikking stellen van oordopjes voor het publiek.
- Opmaak van een geluidsplan voor zaken met een permanente geluidsopstelling.

Ik wil na 2.00 uur nog muziek spelen.

- Meten van het geluidsniveau met door de stad geselecteerd toestel.
- Meetdata via internet voor controle continu beschikbaar stellen.

Enkele nuttige weetjes:

De volledige regelgeving, de technische handleiding en 'veel gestelde vragen', kan u terugvinden op de website van het Departement Leefmilieu, Natuur en energie van de Vlaamse overheid: www.lne.be/geluidsnormen.

Als horeca-uitbater maakt u best duidelijke afspraken met dj's en huurders. Zowel de uitbater, de huurder van de locatie, de dj als de geluidstechnicus kunnen verantwoordelijk worden gehouden voor een geluidsovertreding. U kan een contract maken waarin ieders verantwoordelijkheid wordt opgenomen. Meer info en een voorbeeld van een clause voor een contract vindt u eveneens in de brochure op www.lne.be/geluidsnormen.

De milieudienst of de politie kan op elk moment een geluidscontrole uitvoeren. Indien de geluidsnorm in een horecazaak of de immissienorm bij de burens overschreden wordt, wordt daar een proces-verbaal (PV) van opgemaakt. Indien het toezicht belemmerd wordt of de meting onmogelijk wordt gemaakt, zal daar eveneens PV voor opgesteld worden.

De milieudienst of de politie zal meten volgens de categorie of de toegestane geluidsnorm in de melding/vergunning/toelating, op de meetplaats die voorzien is. Indien vastgesteld wordt dat het geluidsniveau dat geproduceerd wordt in een hogere categorie ligt, zal ook dit feit in het PV worden vermeld. Indien u een aantal PV's opstapelt kan op basis van het milieuhandhavingsdecreet steeds een bestuurlijke maatregel opgelegd worden zoals bv. een verplichte sluiting.

Nuttige adressen:

Dienst milieu stad Leuven

Professor Van Overstraetenplein 1
3000 Leuven
Tel. 016 27 24 14
Fax. 016 27 28 27
E-mail milieu@leuven.be
www.leuven.be/leven/huisvuil-milieu

Politie Leuven - Cel Horeca

Grote Markt 8
3000 Leuven
Tel. 016 21 09 30
Fax. 016 21 08 99
E-mail horeca@politieleuven.be
www.politieleuven.be

Deze brochure kwam tot stand in samenwerking met de Cel Communicatie van Politie Leuven.

Foto's: www.flickr.com ©alex maragno, Bar popular, Tekke